

Bimestrale della Confartigianato  
della provincia di Ravenna

# @ziende

LA VOCE DELL'ARTIGIANATO  
E DELLE PICCOLE E MEDIE IMPRESE **più**

Anno XII  
Numero 6  
dicembre 2016  
gennaio 2017



## Premiati 'I Protagonisti dello Sviluppo 2016'



[www.confartigianato.ra.it](http://www.confartigianato.ra.it)

**Confartigianato**  
ASSOCIAZIONE PROVINCIALE DI RAVENNA



- ✓ Rapporto 2016 su artigianato e piccola impresa: i dati congiunturali
- ✓ Approvato il 'Collegato' alla Legge di Bilancio 2017: le novità
- ✓ Speciale ANAP: tutte le novità per i pensionati
- ✓ Festività di fine anno: cosa succede in città?

In Emilia-Romagna il tuo leasing è



**il nostro impegno  
per chi si impegna**

**gli uffici della**

**CONFARTIGIANATO  
DELLA PROVINCIA DI RAVENNA**

**sono a Tua disposizione per fornirti  
la migliore assistenza e consulenza**





**Direttore Responsabile:**  
Gianfranco Ragonesi

**Comitato di Redazione:**  
Giancarlo Gattelli (coordinatore)  
Andrea Demurtas  
Antonello Piazza  
Tiziano Samorè  
Luciano Tarozzi  
Stefano Venturi

**Hanno collaborato a questo numero:**

Riccardo Caroli - Licia Redolfi  
Marcello Martini - Alfredo Marchetti  
Paolo Bandini - Viviana Ferrucci  
Alberto Mazzoni - Alex Raffoni  
Giovanna Cristofani - Luca Sangiorgi  
Giulio Di Tocco

**In copertina:**  
Premiazione de  
I Protagonisti dello Sviluppo 2016  
(foto Giampiero Corelli)

**Proprietario:**  
Confartigianato  
Associazione Provinciale di Ravenna

**Editore:**  
Confartigianato Servizi Soc. Coop.  
Viale Berlinguer, 8 - 48124 Ravenna RA

**Redazione, amministrazione, pubblicità:**  
Viale Berlinguer, 8 - 48124 Ravenna RA  
Tel. 0544.516111 - Fax 0544.407733  
e-mail: info@confartigianato.ra.it

Registrazione presso il Tribunale di Ravenna  
nr. 1251 del 31/01/2005  
Iscrizione al R.O.C. nr. 12441

**Stampa:** Edizioni Moderna Ravenna  
Via G. Pastore, 1 - Tel. 0544.450047

**Informativa ai sensi dell'art. 13 del D.Lgs. 196/2003.**

Il D.Lgs. 196/03 "Codice della Privacy", tutela la riservatezza dei dati personali ed impone una serie di obblighi a chi tratta dati e informazioni riferite ad altri soggetti. La informiamo che siamo venuti a conoscenza dei suoi dati tramite pubblico registro. I dati verranno da noi utilizzati esclusivamente al fine dell'invio della rivista "AziendePiù". Il trattamento avverrà tramite strumenti cartacei ed informatici e sarà effettuato al solo scopo della spedizione citata. Tali dati potranno essere comunicati a terzi esclusivamente per esigenze di ordine tecnico ed operativo, strettamente collegate alle finalità sopra indicate. In relazione al trattamento dei suoi dati, potrà esercitare i diritti di accesso di cui all'art. 7 del Codice della Privacy, ovvero: conoscere quali dati sono memorizzati, ottenere l'aggiornamento, la rettifica o integrazioni di eventuali dati errati o incompleti; opporsi, per motivi legittimi, al loro trattamento. Titolare del trattamento dei dati è il sig. Tiziano Samorè, Direttore Generale di Confartigianato Servizi.

Nei dati dell'Osservatorio MPI i primi segnali positivi	a pagina 5
Confartigianato 2017/2020	a pagina 5
Quarta edizione per il ConfartigianatoDay	a pagina 6
Rapporto 2016 Artigianato e Piccola Impresa	a pagina 7
Premiati 'I Protagonisti dello Sviluppo 2016'	a pagina 8

**NOTIZIARIO ARTIGIANO** - *l'inserto tecnico da conservare*

Approvato il decreto legge collegato alla Legge di bilancio 2017  
Decreto fiscale: approvato emendamento Confartigianato sulle trasferte  
Rottamazione delle cartelle Equitalia  
Contributi riqualificazione turistica, commerciale e culturale delle imprese  
**Le novità per i pensionati - Speciale ANAP**  
Notiziario Autotrasporto  
Alimentazione: dal 13 dicembre obbligo di etichettatura nutrizionale

Comune che vai taxa rifiuti che trovi	a pagina 21
Fusione dei Comuni di Castel Bolognese e Solarolo	a pagina 22
La Pompa di Calore come riqualificazione del riscaldamento	a pagina 23
Gli acconciatori di Confartigianato all'accademia di Carlo Bay	a pagina 24
Gruppo Giovani Imprenditori: "essere presenti per fare!"	a pagina 25
Grande successo per la 1ª Camminata dell'Artigianato	a pagina 26
Comunicazione e business via web: concluso secondo ciclo	a pagina 27
Ravenna: Protocollo per mercatini del riuso e dell'hobbistica	a pagina 27
Festività di fine anno: cosa succede in città?	a pagina 28



**Confartigianato  
augura a tutti voi  
un buon Natale  
ed un felice  
anno  
nuovo**



**Confartigianato**  
ASSOCIAZIONE PROVINCIALE DI RAVENNA

[www.confartigianato.ra.it](http://www.confartigianato.ra.it)

Ravenna Sede Provinciale:  
Viale Berlinguer, 8 - 48124 RAVENNA RA - Tel. 0544.516111- Fax 0544.407733  
Ravenna Ufficio Consar: Via Vicoli, 93 - Tel. 0544.469209  
Alfonsine: Via Nagykata, 21 - Tel. 0544.84514 - Fax 0544.84617  
S.P. in Vincoli: Via Leonardo Da Vinci, 2/a - Tel. 0544.550113  
RUSSI: Via Trieste, 26 - Tel. 0544.580103 - Fax 0544.582779  
CERVIA: Via Levico, 8 - Tel. 0544.71945 - Fax 0544.71525  
FAENZA: Via B. Zaccagnini, 8 - Tel. 0546.629711 - Fax 0546.629712  
Brisighella: Via Naldi, 21 - Tel. 0546.81586 - Fax 0546.994049  
Riolo Terme: Via F.lli Cervi, 6 - Tel. 0546.71357 - Fax 0546.77168  
Castelbolognese: Via Emilia Interna, 33/c - Tel. 0546.50191 - Fax 0546.50460  
Solarolo: Via Schiavonia, 3 - Tel. 0546.52760 Fax 0546.52553  
LUGO: Via Foro Boario, 46 - Tel. 0545.280611 - Fax 0545.31676  
Cotignola: Via Canossa, 7 - Tel. 0545.280611  
Fusignano: Corso Emaldi, 86 - Tel. 0545.51661  
BAGNACAVALLO: Via Vecchia Darsena, 12 - Tel. 0545.61454 - Fax 0545.63865



# GUARDIAMO AL FUTURO CON OCCHI NUOVI.

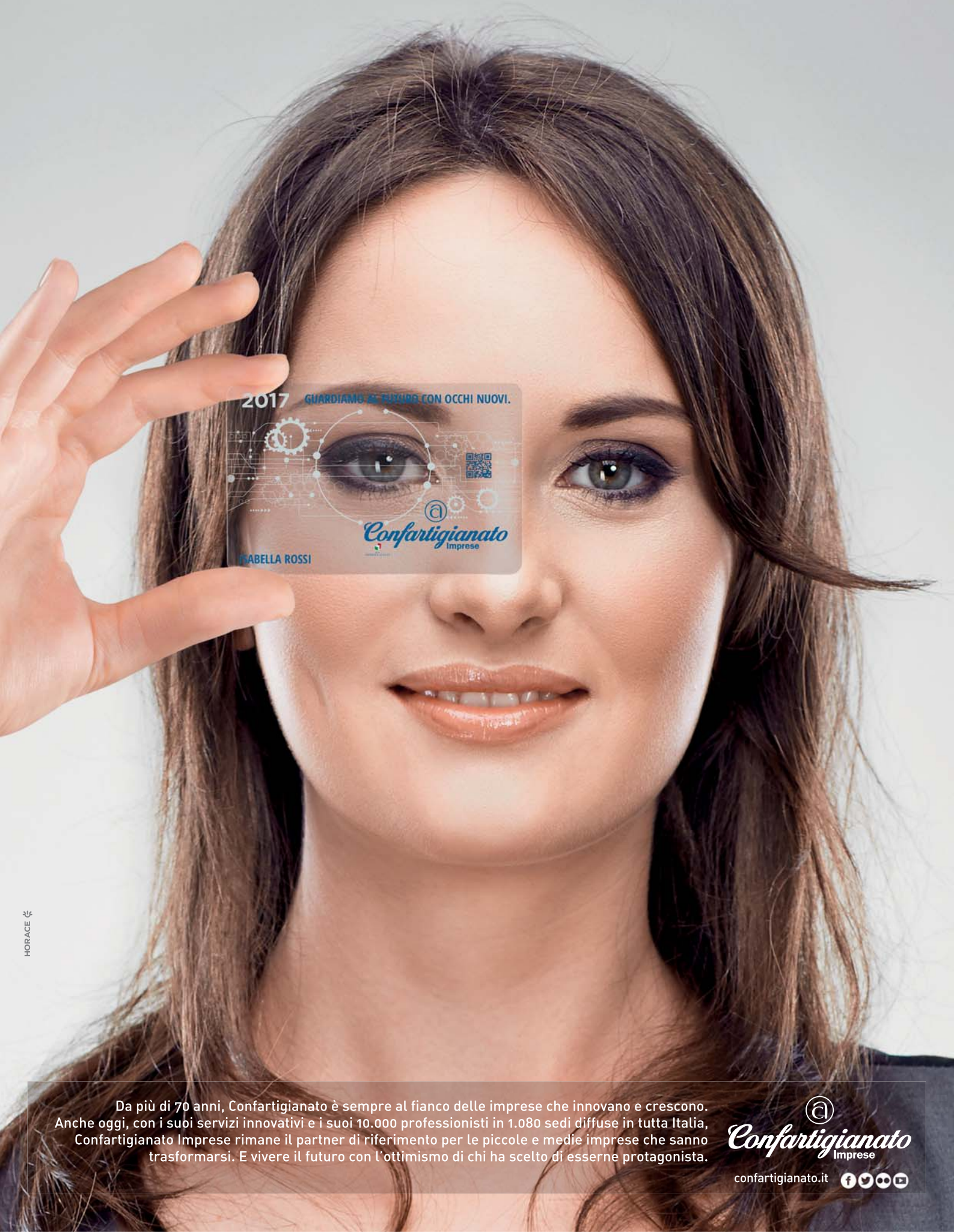

2017 GUARDIAMO AL FUTURO CON OCCHI NUOVI.

RABELLA ROSSI

Confartigianato  
Imprese

HORACE

Da più di 70 anni, Confartigianato è sempre al fianco delle imprese che innovano e crescono. Anche oggi, con i suoi servizi innovativi e i suoi 10.000 professionisti in 1.080 sedi diffuse in tutta Italia, Confartigianato Imprese rimane il partner di riferimento per le piccole e medie imprese che sanno trasformarsi. E vivere il futuro con l'ottimismo di chi ha scelto di esserne protagonista.

Confartigianato  
Imprese

confartigianato.it





# ConfartigianatoDay e 'Protagonisti dello Sviluppo': nei dati dell'Osservatorio MPI i primi segnali positivi



Buona parte di questo ultimo numero dell'anno è dedicata a due iniziative che si sono svolte a fine novembre: la quarta edizione del ConfartigianatoDay e la premiazione delle tredici aziende che hanno ricevuto il riconoscimento di 'Protagonisti dello Sviluppo 2016'.

Non si tratta di due iniziative fini a se stesse o autoreferenziali: entrambe sono state ideate ed hanno accresciuto la propria importanza con l'obiettivo dichiarato (e in buona parte riuscito) di portare all'attenzione dei media, della pubblica opinione e, naturalmente, di Istituzioni e pubblici amministratori, il ruolo strategico ed essenziale ricoperto dalle imprese artigiane e dalle piccole e medie aziende. In pratica, il messaggio che lanciamo ogni anno con questi due appuntamenti è "guardate cosa facciamo ogni giorno, contro cosa lottiamo, e quanti posti di

lavoro, quante famiglie sono potute nascere e vivono grazie al lavoro all'interno delle migliaia di piccole imprese che ogni giorno tirano su la propria saracinesca". Sembra cosa semplice, eppure se provate a fare mente locale sulle ultime dieci edizioni di un telegiornale visto in tv o di un quotidiano letto, quante volte vi è capitato che vi fossero affrontati i problemi e le prospettive delle piccole imprese?

Rappresentiamo oltre il 90% del tessuto imprenditoriale italiano, ma troppo spesso normative, criteri di incentivo, disposizioni locali e gare di appalto sono pensate e scritte solo per poche grandi aziende, che fanno notizia, ma che non rappresentano certamente la parte più importante, vitale e competitiva della nostra economia.

Vi invito a leggere anche l'articolo di pa-

gina 7 (e a scaricare il PDF integrale, della rilevazione congiunturale dell'Osservatorio MPI, disponibile sul nostro sito): ci sono dati molto interessanti. E ovviamente rivolgo questo invito a tutti i pubblici amministratori dei Comuni della nostra provincia: nella loro azione giornaliera devono conoscere sempre meglio cosa rappresentiamo, perchè le loro scelte hanno ripercussioni dirette sulla vita e sulla competitività (e sull'occupazione) delle aziende.

Ma in quei dati non vi sono solo cose negative. Qualche indicatore comincia ad essere in positivo, e questo mi consente di augurare a tutti voi un buon 2017!

**Riccardo Caroli**

Presidente Confartigianato della provincia di Ravenna

## Confartigianato 2017/2020

**L'Assemblea nazionale ha confermato Giorgio Merletti nella carica di Presidente confederale per il prossimo quadriennio.**

**Marco Granelli Vicepresidente. Davide Servadei è nella Giunta Esecutiva.**

**Un impegno importante: rappresentare e tutelare la parte più attiva e vitale del nostro sistema economico, ovvero le imprese artigiane e le piccole e medie imprese**

L'Assemblea nazionale di Confartigianato, riunitasi a Roma lo scorso 30 novembre, ha rieletto Giorgio Merletti alla Presidenza per il quadriennio 2016-2020. Merletti, classe 1951, è lombardo, di Varese. Laureato in architettura, è imprenditore nel settore legno-arredo.

Sarà lui a guidare anche per i prossimi quattro anni la maggiore Confederazione italiana dell'artigianato e delle piccole imprese, che associa 700.000 imprenditori organizzati in 118 Associazioni territoriali grazie a 1.200 sedi diffuse in tutta Italia. Cesare Fumagalli è stato confermato Segretario Generale.

"Confartigianato - ha detto Merletti subito dopo la nomina, indicando le linee programmatiche del suo secondo mandato - prosegue il proprio cammino all'insegna della capacità di rispondere alla sfida del cambiamento per lo sviluppo degli artigiani e delle piccole imprese. La nostra Confederazione, che rappresenta la più grande rete europea di rappresen-

*tanza degli interessi e di erogazione di servizi reali alle piccole imprese, è unita e compatta per accompagnare gli imprenditori nelle sfide che li attendono. Le misure della manovra economica contengono segnali di attenzione per ridurre il carico di tasse e burocrazia che frena le piccole imprese. Ma bisogna insistere in questa direzione. Il Paese potrà uscire dalla crisi soltanto se verrà adeguatamente sostenuta l'economia reale del Paese, vale a dire il sistema di 4.200.000 micro e piccole imprese".*

Ad affiancare Merletti, l'Assemblea ha indicato tre Vice Presidenti, tra i quali l'amico Marco Granelli, di Parma, ovvero l'attuale Presidente regionale di Confartigianato. Nella Giunta Esecutiva nazionale ci sarà anche Davide Servadei, faentino, già Vicepresidente della nostra Associazione Provinciale.

In un momento complicato e difficile come questo, per chi si occupa di rappresentare e tutelare le imprese artigia-

ne e le piccole e medie imprese italiane, non posso che unire il mio 'grazie per l'impegno, in bocca al lupo e buon lavoro' a tutti i nuovi Dirigenti di Confartigianato. La Confartigianato della provincia di Ravenna, come sempre, farà tutto quanto in proprio potere per aiutarli ed essere, così, a fianco di tutti gli imprenditori che ogni giorno resistono, investono, danno lavoro ed assicurano il futuro a questo Paese.

**Tiziano Samorè**

Segretario Confartigianato della provincia di Ravenna



  
**Confartigianato**  
ASSOCIAZIONE PROVINCIALE DI RAVENNA

# Quarta edizione per il Confartigianato Day

**Una giornata piena di iniziative volte a valorizzare e far conoscere l'importanza fondamentale delle migliaia di aziende che, ogni giorno, garantiscono lo sviluppo e l'occupazione sul territorio della nostra provincia**

Si è svolta lo scorso giovedì 17 novembre la quarta edizione di ConfartigianatoDay, organizzato dalla nostra Associazione. Nel corso della giornata, Sindaci ed Assessori di tutti i Comuni della nostra Provincia sono stati accompagnati a visitare un'azienda artigiana associata operante nei territori di propria competenza.

L'iniziativa è stata ideata allo scopo di far meglio conoscere ed apprezzare sia l'Associazione, che nella nostra provincia associa oltre 3500 imprese, da quelle individuali a quelle con decine di dipendenti, sia le aziende stesse ed il lavoro quotidiano di migliaia di imprenditori ar-

tigiani che, crisi o non crisi, ogni giorno si adoperano in tutti i modi per produrre lavoro e reddito per sé e per tutti i propri dipendenti e collaboratori. Un appuntamento che ha riscosso un consenso unanime, sia da parte degli imprenditori sia per quanto riguarda i Pubblici Amministratori, che hanno colto l'occasione per entrare nel merito dei problemi che stanno attanagliando le aziende italiane, ed in primis quello delle imposte locali. A Sindaci ed Assessori è stata consegnata una copia del 'Rapporto Artigianato e Piccole Imprese', l'indagine congiunturale sull'economia della nostra provincia realizzato dall'Osservatorio MPI - Con-

fartigianato Emilia Romagna (ne trattiamo in altra pagina del giornale).

Al di là delle ricadute di una crisi che è globale e di una mancanza di competitività che è propria, purtroppo, del nostro 'sistema Paese', è il messaggio che Confartigianato ha lanciato a tutti i Pubblici Amministratori della nostra provincia, vi sono ambiti nei quali l'attenzione e le scelte degli Enti Locali possono essere decisivi per lo sviluppo e l'occupazione, come ad esempio su PAIR 2020, su fiscalità e regolamenti locali, su incentivi al credito ed agli investimenti, nonché azioni specifiche rivolte a settori strategici per il nostro tessuto imprenditoriale. Qui sotto alcune immagini degli incontri svolti il 17 novembre. Ovviamente non avevamo lo spazio per pubblicarle tutte e ce ne scusiamo con le altre aziende, ma tutte le foto sono disponibili sulla pagina Facebook della Confartigianato della provincia di Ravenna.

**Giancarlo Gattelli**

## Elenco delle 'visite' svolte in occasione del ConfartigianatoDay 2016:

(Comune - Ditta visitata - Rappresentante Comune)

**Alfonsine:** O.M.E. SRL - Officine meccaniche Ensini - Sindaco Mauro Venturi

**Bagnacavallo:** Ditta Oscar Pirazzoli - Sindaco Eleonora Proni

**Cotignola:** Montini carrelli elevatori - Sindaco Luca Piovaccari

**Lugo:** GZ di Gentilini e Zappi snc - Sindaco Davide Ranalli

**Massa Lombarda:** Caldotec snc - Sindaco Daniele Bassi

**Sant'Agata sul Santerno:** B.S. smerigliature snc - Sindaco Enea Emiliani

**Conselice:** Pagani Marika "Bar Del Parco" - Sindaco Paola Pula

**Fusignano:** Calzaturificio Gold Star - Sindaco Nicola Pasi

**Bagnara di Romagna:** Erreti2 - Sindaco Riccardo Francone

**Riolo Terme:** Tappezzeria Muccinelli - Sindaco Alfonso Nicolardi

**Cervia:** Bar Pasticceria Tao Café - Sindaco Luca Coffari

**Ravenna:** Nuova OLP - ViceSindaco Eugenio Fusignani

**Casola Valsenio:** Casolab Srl (Facecup) - Sindaco Nicola Iseppi

**Russi:** Proiezione Più Srl - Sindaco Sergio Retini

**Brisighella:** Falegnameria Il Trucchiolo - Sindaco Davide Missiroli

**Faenza:** Lega - Costruzioni Apistiche - Sindaco Giovanni Malpezzi

**Castelbolognese:** DEAS Srl - Sindaco Daniele Meluzzi

**Confartigianato Day**  
**2016**

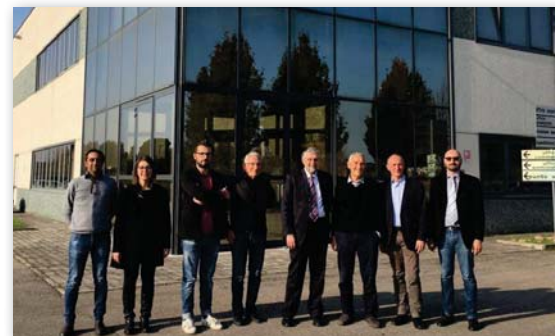

distributore autorizzato

**SWEDA**

Registratori di Cassa Italiani

**RICOH**

fotocopiatrici, telefax,  
stampanti laser  
multifunzioni bianco/nero e colore

**ASSISTENZA TECNICA SPECIALIZZATA**

sito internet: [www.becfaenza.it](http://www.becfaenza.it) - e-mail: [info@becfaenza.it](mailto:info@becfaenza.it)

FAENZA - Via Renaccio, 12/14 - Tel. 0546 664859 - Tel e Fax 0546 28517



# Rapporto 2016 Artigianato e MPI

**Realizzato dall'Osservatorio Artigianato e Micro-Piccole Imprese di Confartigianato Emilia Romagna, sui dati salienti della nostra provincia**

Prima della cerimonia di consegna delle targhe ai 'Protagonisti', vi è stato l'intervento di Licia Redolfi, di Osservatorio MPI - Confartigianato Emilia Romagna, che ha illustrato la rilevazione sui dati congiunturali dell'economia nella nostra provincia.

Si tratta di un lavoro molto complesso, che analizza i dati più recenti relativi all'economia provinciale comparandoli

con quelli regionali e nazionali, in termini di occupazione, investimenti, credito, pressione fiscale, ma anche di propensione alla crescita e di efficienza degli Enti Locali.

Come per l'edizione dell'anno precedente, anche questa 'fotografia' della nostra economia riporta un quadro di luci ed ombre, ma i segnali di ripresa, già presenti nel 2015, oggi appaiono mag-

*rimangono sul mercato sono più robuste ed hanno bisogno di servizi di più alto profilo, quindi sono anche più competenti e maggiormente capaci di competere".*

*"Ci sono ovviamente ancora delle criticità, e la più importante è quella relativa al credito. Vi sono infatti già degli effetti espansivi in atto che portano il costo del denaro a scendere, ma purtroppo i dati dimostrano che questi non hanno ancora raggiunto il credito erogato alle piccole e medie imprese. Il credito all'artigianato, infatti, è diminuito dell'8%, mentre si riduce del 5,2% il credito erogato alle piccole e medie imprese".*

Licia Redolfi prevede poi un lieve miglioramento per quanto riguarda la pressione fiscale sulle imprese nel 2017: "È prevedibile che, nel nuovo anno, prosegua il trend di riduzione della pressione fiscale sulle imprese. In Confartigianato ce lo auguriamo tutti, anche perché da anni interveniamo proprio affinché vi sia un continuo incremento delle misure a favore della piccola e media imprenditoria. In quest'ottica si stima che la riduzione delle imposte sulle micro e piccole imprese italiane sarà, ovviamente a livello nazionale, attorno ai 3,5 miliardi di Euro."

Il Rapporto Artigianato e Piccole Imprese 2016 è integralmente disponibile in formato PDF nell'area documentazione del sito internet [www.confartigianato.ra.it](http://www.confartigianato.ra.it)

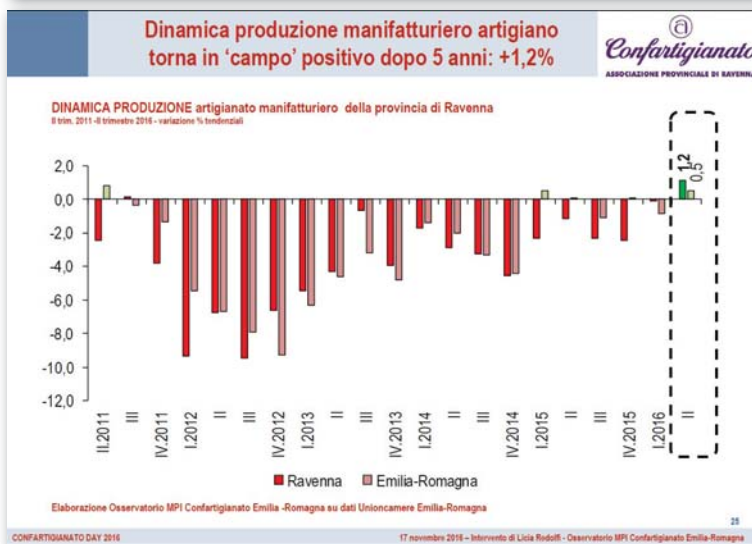
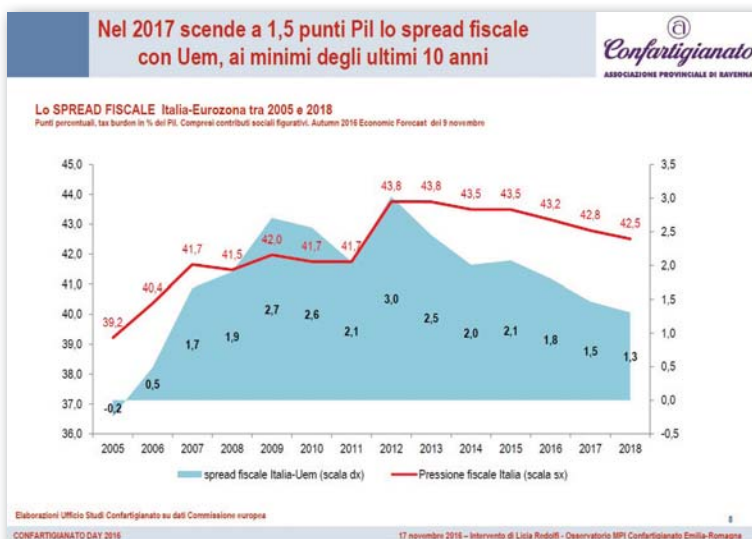

... ha detto Licia Redolfi - è quello relativo al numero degli occupati, che nei settori più significativi dell'artigianato torna a crescere. Non c'è ancora un vero e proprio recupero rispetto a periodo pre-crisi, ma nell'ultimo anno abbiamo fatto un passo in avanti. Abbiamo poi livelli di produzione che tornano positivi dopo ben cinque anni di continua decrescita e questo, di Ravenna, è un dato addirittura superiore rispetto alla media regionale (+1,2% anziché 0,5%). Quindi, qualcosa c'è. Dobbiamo poi notare che una selezione delle imprese è ancora in corso, ma quelle che



**Bisanzio Salumi srl**  
Via dell'artigianato, 2  
48011 Alfonsine RA  
Tel. 0544.82206  
Fax 0544.82812  
[www.bisanziosalumi.it](http://www.bisanziosalumi.it)

# Premiati 'I Protagonisti dello Sviluppo 2016'

**Dodicesima edizione per il noto concorso che, al termine di un percorso di benchmarking, premia lo sviluppo e l'innovazione delle aziende**

Lo scorso 18 novembre, nella splendida cornice offerta da Palazzo Rasponi, a Ravenna, si è svolta la cerimonia di premiazione della dodicesima edizione de "I Protagonisti dello Sviluppo", l'ormai noto concorso che premia le aziende che si sono distinte, in ambito provinciale, attraverso un percorso di benchmarking e valutate secondo parametri di crescita economica, occupazionale, di innovazione, di qualità dei prodotti e/o delle produzioni, aziende alle quali è stata consegnata la tradizionale targa in ceramica.

Alle tredici aziende premiate hanno portato il saluto, all'inizio della cerimonia, il Presidente ed il Segretario provinciali di Confartigianato, Riccardo Caroli e Tiziano Samorè, il ViceSindaco di Ravenna, Eugenio Fusignani ed il Presidente della Camera di Commercio Natalino Gigante. La cerimonia, anche quest'anno è stata inserita all'interno delle iniziative del ConfartigianatoDay, e sempre nell'ottica di 'dare concretezza' all'importanza che le azien-

de rivestono rispetto allo sviluppo socio-economico del territorio nel quale operano, sono stati coinvolti i Pubblici Amministratori: sono stati infatti Sindaci ed Assessori a consegnare i premi agli imprenditori operanti nei loro comuni.

Come accaduto nelle altre edizioni, si tratta di aziende estremamente eterogenee tra loro, sia per dimensione che per settore di attività. Una costante, questa, di tutte le edizioni de 'I Protagonisti dello sviluppo', ma sempre, e forse anche per questo, testimonianza di quanto sia importante e diffuso, sul nostro territorio, quel valore del "fare" e quella volontà di mettersi in gioco, che sono riusciti a produrre ed a mantenere, nel tempo, il nostro sviluppo imprenditoriale ed economico. In pratica, la fotografia di quanto di più positivo rappresenti il nostro modello di sviluppo diffuso, che garantisce il futuro non solo delle imprese, ma anche di migliaia di dipendenti, soci, collaboratori, e all'intero tessuto sociale della nostra provincia.

## ALBO D'ORO 2005/2015

**Edizione 2015:** Carrozzeria Bassi; Betti Srl; Parrucchiere Mauro Tiepolo; Cortecchia Fulvio & Figli; Moto Europa Srl; Tecnogas Srl; G.D.M. Snc; Tecnodesign Srl; F.lli Cenni Snc; Vulcano Srl; Dental Savio Srl; Silver 1 Valleverde

**Edizione 2014:** Affilatura Giuliani di Giuliani Antonio; Cablotec di Spada M. e Cavina M.; C.I.I.C.A.I.; Ferretti Impianti di Morfino Claudio e C.; Franco System Srl; Garvan; Grand Prix di Savioli Cristiano & C.Sas; Laborcarni di Babini Luciano; Mammini Serafino Tino; Officina Meccanica Golfari Zannoni Caldani Snc; Parco Salina di Cervia Srl; Tesco Srl; A.R.Co. Trasporti

**Edizione 2013:** Merendi Alfio & C.; R.M. Termoidraulica; Bisanzio Salumi; C.A.P.E.; Tecno-Alarm Srl; Campori Maria Paola; Menghetti Gino & C.; NTA; Mollificio Padano; Zannoni Daniele & C.; Tipografia Scaletta; De.Co. Ma.R.

**Edizione 2012:** C.M. Srl di Calini e Calonaci; Produzioni Magnani; Lega Srl; Malpezzi Cristiano; Sea Srl; Cemi Srl; Idrogas; Covezzi Ascensori

**Edizione 2011:** Be.Car Spa; Carrozzeria Pironi Srl; COOMI Soc. Coop.; Elettrocasa di Rocchi e C. Snc; Gruppo Baldini; Montini di Garotti Francesco & C.; Car Fibreglass Srl; Coop.va Comec Soc. Coop. Art; Gennaro De Rose; Gairsa Srl; Liverani Go... Happy; V.I.I.C. Srl

**Edizione 2010:** Gruppo AU.RA; Calzaturificio Capo Nord; CAT carpenteria metallica srl; CON.EL; Carrozzeria Focaccia; L.A.L. srl; Officina Martini; Ponti srl; Pozzi srl; START srl; Stomatologica; Vernocchi arredamenti

**Edizione 2009:** Artigiana Metalli; Azienda Enologica Verna; Biesse Sistemi; Concessionaria G. Ghetti; Elios Copyng Center; Eventi Catering; Gianna Parruchieri; Gigacer Spa; Maestri Maiolicari Faentini; Nanni Claudio; Verlicchi Snc; Wall & Deco

**Edizione 2008:** Badiali Pet Food di Benazzi Stefano; Bernardini Impianti; Cantieri Nautici Orioli; Contessi Carlo srl; Falegnameria Federici L.; Fonderia Morini; PPF Impianti Panzavolta; G.A.V.I.; Marzari s.n.c.; S.M.C. di Berardi Alvio & C.; Zappettificio Facchini

**Edizione 2007:** Alves Parrucchiere; Calzaturificio Emanuela; Cantiere Navale De Cesari; Ceramica Gatti; Frigomeccanica Group; Lamec; Martignani Srl; Officina Graziani; Ravenna Carri; Skeda; Tipoesse

**Edizione 2006:** Amici Atos; Comisol; Centro Medico Fisiot. Energad; Martini Legnami; Mc Donald Confezioni; Mengozzi & Mazzoni; Torneria Montesi; Pelletteria Cervese; Proiezione Più; Torrefazione Rekico; Officina Meccanica Romea

**Edizione 2005:** Carrozzeria Nitrocolor; FA.F. Falegnameria Faentina; F.lli Bravaccini; Gabriella Sassolini; Lineablù Srl; Molino Naldoni; O.M.E. Officine Meccaniche Ensini; Pace Professional; Ravaglia Angelo Srl; Ravagli Infissi; Studio T; TL Tecnologica

- Gruppo Consar - Ravenna
- Hotel Centrale Byron - Ravenna
- Amico Gas - Ravenna
- Marco Gerbella Orafi - Ravenna
- Carapia sas - Lugo
- Seng Corporation s.r.l. - Fornace Zarattini
- Allevamento della Pioppa - Bagnacavallo
- Centro Assistenza Automobili Cervese - Cervia
- Biotex - Faenza
- Il Chiosco - Russi
- Co.Press - Faenza
- Vigna Claudio - Brisighella
- Centro Demetra-Arte Bios - Lugo



### Allevamento Della Pioppa Via Sinistra Canale Superiore 40 48012 Bagnacavallo RA



Franco Marangoni premiato da Matteo Giacomoni, vicesindaco di Bagnacavallo

L'allevamento della Pioppa nasce nel 1950 quando Primo Marangoni trasforma la sua passione per gli animali in un lavoro ed apre a Bagnacavallo uno dei primi negozi per animali e servizi a loro dedicati oltre ad un allevamento di cani di razza cocker spaniel con i quali, negli anni ricevono moltissimi riconoscimenti e diplomi di campione italiano, mondiale, da caccia, riproduttore ed altri prestigiosi riconoscimenti. L'attività si evolve fino a diventare un punto di riferimento in Italia per la distribuzione nel settore ornitologico e canino.

La scomparsa del fondatore nel 2004 e l'incremento del mercato del settore animali da compagnia, porta Franco Marangoni a rilevare e trasformare l'azienda verso la forma attuale puntando esclusivamente sulla qualità dell'offerta. L'allevamento della Pioppa è ora anche allevamento ornitologico specializzato in razze esotiche e pappagalli, ma anche pet shop per animali domestici di vario genere in grado di offrire pensione e servizi di qualità per cani e gatti quali: veterinario, toelettatura con preparazione professionale Cocker, vendita all'ingrosso e al minuto di tutte le razze, mangimi, accessori, voliere e cuccioli. Inoltre è centro di allestimento di canili e allevamenti di ogni tipo con particolare attenzione al benessere degli animali. Marangoni offre ai cani una struttura adeguata alle norme sanitarie e ombreggiata, con box riscaldati e un servizio di prelievo e riconsegna dei cani con attenzione particolare nella cura degli spazi, condizioni sanitarie e alimentazione.



## Amico Gas Viale Berlinguer, 54 48124 Ravenna RA



Angelo Preti ed Andrea Beltrami premiati dal Presidente CCIAA Natalino Gigante

## Centro Assistenza Automobili Cervese Via del Lavoro, 29 48015 Cervia RA



Monica e Michela Savoia, con Fabrizio Perini premiati dal Sindaco di Cervia Luca Coffari

## Carapia sas Via Foro Boario 42/3 48022 Lugo RA



Elisa e Tiziana Carapia ricevono il premio dal Sindaco di Lugo Davide Ranalli

È il 1994 quando Angelo Preti, insieme alla moglie Fabiola, fondano l'Amico Gas azienda specializzata nella manutenzione e riparazione di impianti di riscaldamento a gas, sfruttando le prime potenzialità dell'informatica per programmare e informatizzare procedure ed interventi. Con la formula dei contratti di manutenzione e deleghe di responsabilità, l'azienda cresce in breve tempo: nel 1998 Andrea Bolotti entra in società con Preti e cominciano le nuove assunzioni per far fronte al costante aumento di lavoro.

Attualmente Amico Gas è un'azienda che vanta un'esperienza pluriennale nel settore termotecnico, centro assistenza tecnica autorizzato per alcune delle migliori marche italiane ed estere di caldaie a gas, refrigeratori ad acqua, climatizzatori, condizionatori e pompe di calore, che offre manutenzioni programmate e riparazioni per il comfort e il risparmio energetico dalla singola casa, al condominio, fino al settore terziario, che opera in tutta Ravenna e provincia.

Ai 6 tecnici che seguono gli impianti si affiancano due impiegate che si occupano del contatto con i clienti, ordini ricambi, gestione delle manutenzioni e degli interventi ma anche delle pratiche per detrazioni fiscali e finanziamenti e ne che fanno un riferimento per la green economy a disposizione anche delle singola abitazione. Il successo di Amico Gas è grazie all'attenzione costante nel rapporto con la clientela, la professionalità degli addetti che vengono costantemente formati, la capacità di proporre sempre le migliori e più evolute tecnologie presenti nel settore della termoregolazione civile, commerciale e industriale.

La storia di questa realtà imprenditoriale nasce nel 1977 con l'Autodemolizione di Savoia Luigi, specializzata nell'autodemolizione e nel commercio di auto nuove e usate.

Nel 1999 subentrano le figlie Monica e Michela insieme a Fabrizio Perini e Franco Manzi e diventa Centro Assistenza Automobile Cervese. Nell'anno 2004 la ditta ha ampliato l'attività introducendo una succursale a Pinarella di Cervia.

Attualmente il Centro Assistenza Automobile Cervese è una realtà leader nel territorio nel settore delle revisione auto, moto e autocarri, demolizione auto, vendita ricambi auto usati e soccorso stradale ACI. Nella sede di Montaletto ci sono gli uffici direzionali ed amministrativi, un centro di revisione auto, un magazzino ricambi e la depositaria dei mezzi posti sotto sequestro giudiziale; mentre la sede di Pinarella, completa tutti i servizi dedicati all'auto con: pratiche auto delegata ACI, soccorso stradale, revisione auto, fino all'eventuale demolizione. Il Centro Assistenza Automobile Cervese conta sulla passione e professionalità dei 4 soci e di 10 addetti qualificati e formati che forniscono, ogni giorno, la massima competenza ed affidabilità nella gamma completa dei servizi dedicati al comparto auto.

Da quasi 40 anni il Centro Assistenza Automobile Cervese accompagna i propri clienti in ogni passaggio della vita di un automezzo facendosi apprezzare in un mercato difficile, territoriale e competitivo.

La CARAPIA S.a.s è un riferimento, nel comprensorio lughese, nella fornitura ed assistenza di apparecchiature tecnologiche per ufficio con un'offerta ampia e su misura per il cliente, a cui affianca un servizio duttile e di qualità come assistenza, installazione, manutenzione e riparazione delle stesse apparecchiature.

È il 1983 quando Egidio Carapia, dopo una decennale esperienza come responsabile dell'assistenza tecnica, apre una propria azienda per la fornitura e riparazione nel settore delle macchine per ufficio. Negli anni, al fondatore si sono affiancate le figlie Elisa e Tiziana, che adesso sono le titolari dell'azienda, e continuano a sviluppare la pluriennale esperienza maturata nel settore.

La Carapia, oltre alle normali macchine per ufficio quali stampanti, computer, fotocopiatrici e fax, offre anche la massima competenza per Centralini Telefonici, Sistemi per la Ristorazione e Registratori di cassa, ed ha la certificazione di qualità per la verifica periodica sui Misuratori Fiscali. Carapia propone anche arredamento per ufficio fornito con progettazione di architetti professionisti.

La sede è divisa tra un moderno show room ed il reparto amministrazione dove operano Tiziana ed Elisa, ed il laboratorio per le riparazioni seguite da personale tecnico qualificato e formato. La Carapia affronta un mercato complesso con competitività, volontà, e flessibilità delle proposte per venire incontro anche alle imprese che un piccolo investimento mensile possono godere di apparecchiature moderne, assistenza qualificata e garanzia. Carapia, da oltre 30 anni, è un partner per le imprese affidabile, efficiente e conveniente.

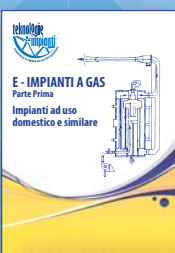

## E - IMPIANTI A GAS Parte Prima Impianti ad uso domestico e similare

Guida applicativa alla UNI 7129-2015



[www.teknologieimpianti.it](http://www.teknologieimpianti.it)

## Biotex

Via Leonardo da Vinci, 16  
48018 Faenza RA



Barbara Visani premiata dal  
Sindaco di Faenza Giovanni Malpezzi

Biotex nasce nel 1993 da un'intuizione di Antonio Visani, un artigiano con alle spalle 30 anni di esperienza, che trasforma un'azienda di maglieria nel primo brand italiano specializzato nell'intimo tecnico sportivo, intuizione avuta quando, negli anni 90, i ciclisti combattevano il freddo con fogli di giornale sotto la maglietta. Visani comincia a parlare di "sostegno muscolare differenziato", di "alta traspirabilità" e di "smart compression": concetti che avrebbero gettato le basi di una rivoluzione nell'abbigliamento sportivo.

Anche nell'era della globalizzazione low cost, Biotex è rimasta tenacemente fedele al "made in Italy" e ai suoi principi fondanti: la passione per lo sport abbinata alla rinomata artigianalità della maglieria italiana, quella che ha esportato l'alta moda nel mondo.

Barbara Visani, che ha ormai ricevuto dal padre Antonio il testimone dell'azienda, continua la mission di artigianalità e tradizione coniugata a innovazione, sviluppo e ricerca. La produzione, nello stabilimento di circa 1000 mq a Faenza con 8 addetti, spazia in tutto il settore dell'abbigliamento tecnico: maglie intime, calze, guanti e tutto quanto necessario per praticare attività fisica in qualsiasi condizione climatica, raggiungendo il mercato italiani, continentale ed extra-europeo. Il laboratorio Biotex ricerca nelle materie prime e nei tessuti la risposta più efficace per il benessere in movimento, nello sport e nel quotidiano. Ieri come oggi Biotex è una grande azienda che deve il suo successo alla costante cura dei dettagli, all'estetica dei prodotti realizzati in Italia, applicate a fibre innovative come il polipropilene Bxt, leggerissimo e altamente traspirante che garantisce il miglior clima per la pelle a qualsiasi temperatura e migliora le prestazioni.

Biotex cerca un costante confronto con i clienti e con i partner tecnici quali alcuni team di ciclismo professionistico che non solo utilizzano i prodotti in gara e negli allenamenti ma ne testano le performance e la resistenza

## Gruppo Consar

Via Vicoli, 93  
48124 Ravenna RA



Il Veniero Rosetti e Marco Gennari  
ricevono il premio dal Vicesindaco  
di Ravenna Eugenio Fusignani

Il Consar, Consorzio Sterratori e Autotrasportatori Ravenna, ha una lunga storia di servizi e trasporti che affonda le radici negli anni '50 e '60, ma è nel 1978 che nasce il consorzio nella forma attuale. Il gruppo Consar è ora una realtà logistica dinamica, ramificata ed evoluta che coniuga l'imprenditoria artigiana con il cooperativismo. L'ampia disponibilità di mezzi diversificati ne fanno uno dei principali attori del panorama logistico nazionale con sede a Ravenna e filiali a Verona, Ancona e Bologna.

Attualmente il gruppo Consar, con certificazioni di Qualità e SQAS, conta su 350 soci e 650 automezzi ed è organizzato in tre divisioni: movimento terra e rinfuse, cisterne ed industriale, operando in quasi tutti i tipi di trasporto: dai container, agli eccezionali e gru di grandi dimensioni, privilegiando la professionalità e competenza di soci e addetti, avvalendosi di oltre 100 dipendenti per la gestione operativa ed amministrativa.

Il gruppo partecipa a diverse aziende alcune delle quali altamente qualificate nel settore ambientale ed edile, oltre al GRAR specializzato nel trasporto di piccole portate, facchinaggio e NCC. La sede è collocata all'interno di un moderno sito continuamente sorvegliato che fornisce servizi di lavaggio per gli automezzi, parcheggio, prese elettriche per mezzi refrigerati, distributori di carburante, officina, bar ristorante e agenzia assicurativa. Il Consar dispone anche di una piattaforma logistica all'avanguardia nell'area Bassette con due magazzini per oltre 40.000 mq e capacità di stoccaggio di oltre 25.000 posti pallet abilitato anche per il deposito di materiali pericolosi ed infiammabili. Oggi il Gruppo Consar è uno dei più grandi consorzi di autotrasporto d'Europa ed ha un ruolo primario nell'intera economia, non solo trasportistica e logistica, del territorio ravennate: una realtà con salde radici nel passato e la capacità di guardare avanti forte di valori, passione e professionalità.

## Co.Press

Via Valsalva, 15  
48018 Faenza RA



Gianluigi Montanari, Stefano Malavolti  
e Luca Montanari premiati  
dal Sindaco di Faenza Giovanni Malpezzi

CO.PRESS S.r.l. è un'azienda artigiana, che si occupa, mediante presse, di stampaggio lamiere a freddo e assemblaggio. Produce componenti per i settori tessile, automotive, macchine automatiche, edile, arredamento, agricolo, medicale, serramentistico civile ed industriale; caratteristica è di fornire lavorazioni su materiali ferrosi, non ferrosi e materie plastiche.

CO.PRESS nasce a Faenza nel 1981 con l'obiettivo di andare incontro alle esigenze di subfornitura qualificata per le grosse aziende dello stampaggio. L'anima dell'Azienda è Gian Luigi Montanari che nel giugno 2016 allarga la compagine sociale a Stefano Malavolti e Luca Montanari, cresciuti come operai all'interno dell'Azienda. CO.PRESS, attualmente, ha un organico di 19 addetti: 3 titolari, 2 impiegate amministrative e 14 operai qualificati. La sede è nell'area artigianale di Faenza, dislocata su due unità lavorative: una sede centrale ed un'unità locale, che occupano una superficie complessiva di quasi 5000m<sup>2</sup>. CO.PRESS dispone di presse da 100 a 400 tonnellate, dedicate alla tranciatura automatizzata e di presse da 30 a 300 tonnellate, per operazioni di ripresa; un piccolo reparto di saldatura MIG e TIG, uno spazio dedicato a magazzino stoccaggio materiale pronto, gestito con sistema kanban per i clienti che lo richiedono. Qualificante è il reparto dedicato alla vibro finitura ed al lavaggio di quanto produce sia internamente, che di quanto riceve in conto lavoro dai clienti. La professionalità e la qualità dei prodotti ha portato CO.PRESS ad allargare la clientela oltre i confini locali e regionali, fornendo prodotti anche in Germania, Spagna, Turchia, Polonia.



## Centro Demetra-Arte Bios Via Vincenzo Giardini, 11 48022 Lugo RA



Il Presidente provinciale di Confartigianato, Riccardo Caroli consegna il premio a Lucia Di Neno e Benedetta Luppino

Demetra-ARTEBIOS a Lugo è un Centro Medico Chirurgico fondato nel 2007 dalla dr.ssa Tiziana Bartolotti, attuale Direttore Sanitario.

La struttura, ambiente confortevole e familiare, si sviluppa su sei ambulatori medici una sala convegni, l'ambulatorio chirurgico ed il laboratorio di fecondazione assistita.

All'interno di Demetra-Artebios svolgono la propria attività 8 dipendenti ed oltre 60 professionisti qualificati operanti in numerose specialità della medicina e della chirurgia.

La missione del centro è offrire servizi sanitari e prestazioni diagnostiche qualificate tramite il continuo aggiornamento degli strumenti e delle attrezzature mediche e soprattutto attraverso la collaborazione di ogni specialista grazie al comune denominatore: la passione e l'impegno per sviluppare l'eccellenza in medicina. Nel 2013 si affianca Art-e-bios, centro di Medicina della Riproduzione Umana che offre ogni tipologia di diagnosi e trattamento per l'infertilità di coppia; e nel 2016 si amplia con Demetra Bimbi, dedicata ai bisogni dei più piccoli. Da sempre il centro Demetra Art-e-bios rivolge una costante attenzione ai percorsi di promozione della salute, offrendo periodici programmi di prevenzione, ma anche momenti di informazione, ricerca e formazione, a cui è destinata un'area del centro, con l'obiettivo di favorire lo sviluppo delle competenze interne ed il confronto con professionisti esterni.

L'ampia offerta di prestazioni sanitarie, professionalità, tecnologia e benessere sono le chiavi del successo di Demetra-Artebios.

## Seng Corporation s.r.l. Via Louis Braille, 18 48124 Fornace Zarattini RA



Pietro Montefiori, Maria Pesce e Dario Saragoni premiati da Giuseppe Mauro Ghetti, Presidente di Confartigianato Servizi S.C.

SENG CORPORATION nasce nel 2006 attorno al progetto "GINCAFE" il caffè al Ginseng che per primi importarono in Europa aprendo un nuovo mercato. Pietro Montefiori, Maria Pesce e Dario Saragoni sono gli amministratori di un'azienda dalle molte sfaccettature, in grado di proporre soluzioni versatili e moderne per il mercato HO.RE.CA e che ha brevettato una capsula da applicare al 'braccetto' delle macchine professionali del caffè. Attualmente l'azienda può contare su una forza lavoro che ha superato le 15 unità ed è certificata per la qualità.

Nello stabilimento a Fornace Zarattini l'azienda produce e confeziona, con due linee dedicate, cialde e capsule e il magazzino permette le forniture "just in time" che il mercato richiede. Oltre alla produzione La Seng commercializza nuovi prodotti in esclusiva sul mercato nazionale quali: the in stick, tazzina commestibile, granitori con controllo sistema erogazione. La Seng è fornitore di torrefazioni, distributori e grossisti con una rete vendita capillare ed offrendo una vasta gamma di prodotti 'food and beverage'. La forte vocazione internazionale ha portato i prodotti Seng ad essere presenti in molti paesi dell'unione europea e del mondo in un percorso supportato da un marketing strategico dedicato e personalizzato: obiettivi che valorizzano l'eccellenza del 'prodotto italiano' e del 'made in Italy' con marchi e brand specifici. La gamma dei prodotti è in continua evoluzione come richiede il mercato HO.RE.CA. I continui investimenti in innovazione e marketing fanno di Seng Corporation un'azienda proiettata al futuro con ottimismo, energia, e competitività per soddisfare e anticipare i bisogni del cliente.

## Il Chiosco Largo Fratelli Spazzoli, 8 48026 Russi RA



Pierpaolo Pesaresi e Daniela Bocchini premiati dal Sindaco di Russi Sergio Retini

Pierpaolo Pesaresi e la compagna Daniela iniziano l'avventura nella ristorazione già nel 1993 quando entrambi lavoravano nel ristorante della famiglia di Daniela, ma è nel settembre del 2001 che decidono di avviare la loro attività di piadina romagnola e pizza al taglio aprendo IL CHIOSCO.

La scelta nasce dalla passione per la cucina e per la tradizione romagnola, di cui la piadina è il simbolo gastronomico noto in tutto il mondo, passione tramandata dalla nonna di Daniela che aveva una piccola attività ambulante negli anni 60 a Ravenna. La pizza al taglio è, invece, una passione personale che Pierpaolo ha trasformato in lavoro. L'obiettivo, da subito, è quello di offrire un prodotto artigianale, di qualità, preparato al momento e senza trascurare la rapidità e l'efficienza del servizio. L'affermazione dell'attività porta, nel 2006, all'assunzione della prima collaboratrice, ed ora, nel CHIOSCO sono in forza ben 5 dipendenti oltre a Pierpaolo e Daniela, un numero considerevole considerata l'attività. IL CHIOSCO si caratterizza offrendo quotidianamente un prodotto di alta qualità grazie a materie prime locali e lavorate sul posto senza prodotti semilavorati o surgelati. La grande dedizione dei titolari e la soddisfazione di essersi creati il lavoro che li appassiona e che condividono con i collaboratori, è la chiave del successo del CHIOSCO che si riscontra quotidianamente nell' apprezzamento dei clienti.



Già Leader in Romagna nel settore delle forniture elettriche, oggi Elfi S.p.A. con le sue 18 filiali e tre showroom di illuminotecnica dislocate tra Marche, Emilia Romagna e Lombardia si candida a svolgere un ruolo di primo piano in tutto il Nord Italia.

Trova la filiale più vicina a te su [www.elfispa.it](http://www.elfispa.it) per i tuoi acquisti di: impiantistica residenziale; domotica; sicurezza; condizionamento; elettromeccanica industriale; impianti fotovoltaici e illuminotecnica.



## Marco Gerbella Orafi

Via Maggiore, 159  
48121 Ravenna RA



Il Vicesindaco Eugenio Fusignani consegna il premio a Marco Gerbella

Già nel 1990 Marco Gerbella lavora presso un noto orafo dell'arte valenzana, in un percorso di crescita che continuerà negli anni successivi anche a fianco di personaggi di grande talento. Un'esperienza che sarà per lui la vera svolta professionale e creativa.

Nel 1994 apre a Ravenna, al civico 159 di via Maggiore, il proprio laboratorio orafico: un vero piccolo atelier per dar vita a gioielli inediti, frutto della conoscenza e capacità acquisite a cui si affianca, nel 2007, la gioielleria nel centro di Ravenna. Due luoghi in cui si condividono obiettivi e passioni, sempre legate dall'amore per l'artigianalità, l'estetica e il gusto.

Attualmente, la Marco Gerbella Orafi, oltre allo stesso Marco, conta 8 collaboratori, dei quali 4 addetti alla produzione tra cui il fratello più giovane Dario.

Il brand Marco Gerbella Orafi è sinonimo di gioielli particolarmente sofisticati, realizzati a mano rigorosamente in oro 18 carati. Nelle creazioni vengono inserite anche le pietre preziose reperite in tutto il mondo e da fonti sicure nel rispetto del lavoro.

La produzione infatti, spazia da deliziosi gioielli ricchi di grazia ed eleganza, con prezzi accessibili, a superbe creazioni di lusso.

La Marco Gerbella Orafi è un esempio di vera partecipazione, uno staff di persone legate prima di tutto da un rapporto di fiducia, professionisti affiatati, meticolosi e creativi che danno il meglio di sé con "il motore" più potente, il cuore, divenuto emblema delle sue creazioni più conosciute. Marco Gerbella, lui, l'orafa-artigiano ci ricorda in ogni momento che l'artigianato nasce dall'arte, e come tutte le abilità e gli antichi saperi va salvaguardato e perpetuato pur nell'evolversi della modernità. Marco Gerbella Orafi

## Hotel Centrale Byron

Via IV novembre, 14  
48121 Ravenna RA



Il vicesindaco Eugenio Fusignani consegna il premio a Rinaldo e Donatella Fabbri

L'Hotel Centrale Byron è forse l'hotel simbolo dell'accoglienza turistica a Ravenna. Già nella seconda metà del 1800 esisteva, nell'attuale posizione a pochi metri da Piazza del Popolo, l'Albergo Centrale che fu rilavato da Giovanni Fabbri nel 1953 e, in occasione della prima importante ristrutturazione ad inizio anni '60, diventò l'attuale Hotel Centrale Byron anche in omaggio allo storico e scomparso Hotel Byron. La storia tra la famiglia Fabbri e l'hotel è arrivata alla terza generazione, a Giovanni si succeduto il figlio Rinaldo e la sorella Donatella ed, ora, nella gestione anche la nuova generazione con Federico. Dopo la prima ristrutturazione ad ampliamento, è a metà degli anni 70 che l'albergo viene riammodernato ed adattato ai nuovi canoni turistici.

Adesso l'hotel centrale Byron dispone di 52 stanze, tutte con servizi e climatizzazione, sala breakfast e piccolo bar, con personale multilingue estremamente professionale in grado di consigliare gli ospiti su tutte le opportunità soprattutto culturali che offrono Ravenna ed i dintorni. Sono circa 7.000 gli ospiti che ogni anno si fermano all'Hotel Centrale Byron.

La famiglia Fabbri, ha inoltre ampliato l'attività rilevando e gestendo anche l'hotel Binsazio, con altre 38 stanze. Oggi il "Fabbri Group" gestisce due alberghi storici in centro, in una città in cui si respira storia e bellezza come Ravenna, continuando la tradizione familiare con la stessa cura e passione del nonno da oltre 60 anni, garantendo accoglienza di alto livello e massima professionalità.

## Vigna Claudio

Via della Resistenza, 48  
48013 Brisighella RA



Davide Missiroli, Sindaco di Brisighella, premia Claudio Vigna. qui con la famiglia

Claudio Vigna inizia la sua attività di riparazione macchine agricole nel 2000, dopo 6 anni come dipendente presso altra impresa. La prima officina è un furgone allestito per le riparazioni di macchine agricole e industriali a domicilio del cliente, ma dopo pochi mesi vi è già la necessità di una sede che apre a Brisighella e dove è tutt'ora. Nel 2003 entra in azienda Marco Ferretti che diventerà in breve il braccio destro di Vigna. Insieme, con determinazione, passione e tanta voglia di fare, l'officina allarga l'assistenza a tutte le marche di macchine per l'agricoltura. Il 2007 l'impresa amplia l'offerta con la forestazione ed il giardinaggio diventando rivenditori ufficiali Stihl e Viking e assumendo personale già formato per fornire da subito un servizio qualificato in linea con la professionalità dell'azienda.

L'incremento sostanziale del lavoro porta Vigna ad aprire un'altra sede a Faenza destinata alla vendita di macchine da giardinaggio con annessa officina di riparazioni e, conseguentemente, all'assunzione di altro personale dipendente che adesso è di 6 addetti. Nel 2014 un ulteriore, importante, investimento per rilevare un'azienda di vendita ricambi agricoli di ogni genere, trattatrice oleodinamica e batterie, che diventa "CR sas di Vigna Claudio" ed affianca l'impresa storica. La "Vigna Claudio" è diventata nel tempo un riferimento sicuro per l'assistenza alle macchine in agricoltura dove il cliente può trovare servizi completi forniti con professionalità e la passione di un tempo.



## Biesse Sistemi

Progettazione Elettricità Automazione Telefonia Assistenza

via F.lli Lumière 39, 48124 Fornace Zarattini (RA) - tel. 0544-500330 - [www.biesse sistemi.it](http://www.biesse sistemi.it)





# Notiziario Artigiano

Bollettino tecnico di informazione dell'Associazione Provinciale di Ravenna

## FINANZIARIA 2017

### Approvato il decreto legge collegato alla Legge di bilancio 2017

Lo scorso 24 novembre il Senato ha approvato definitivamente il disegno di legge di "conversione in legge, con modificazioni, del decreto-legge 22 ottobre 2016, n. 193, recante disposizioni urgenti in materia fiscale e per il finanziamento di esigenze indifferibili", sul quale era stata posta la questione di fiducia. Queste le principali disposizioni aggiornate:

- Eliminati gli studi di settore: a partire dal periodo d'imposta in corso al 31 dicembre 2017, con decreto del MEF sono individuati indici sintetici di affidabilità fiscale cui sono collegati livelli di premialità per i contribuenti più affidabili, anche in termini di esclusione o riduzione dei termini per gli accertamenti.
- dal 1° luglio 2017 le società del Gruppo Equitalia saranno sciolte; la riscossione farà capo all'ente pubblico economico «Agenzia delle entrate-Riscossione» subordinato all'indirizzo e alla vigilanza del Ministro dell'economia e delle finanze.
- Estesa la sanatoria riguardante la rot-

tamazione delle cartelle esattoriali anche ai ruoli affidati fino al 31 dicembre 2016; possibilità di presentare l'istanza di adesione alla definizione agevolata fino al 31 marzo 2017. Aumenta il numero delle rate: chi vorrà potrà saldare il debito in 5 rate anziché in 4, versando il 70% nel 2017 e il restante nel 2018. Sanabili inoltre anche alle multe e i tributi dei Comuni che non si riscuotono con Equitalia.

- Si dovranno predisporre più spese per l'anno: per le operazioni rilevanti ai fini IVA, si dovranno trasmettere telematicamente all'Agenzia delle entrate i dati di tutte le fatture emesse e ricevute nel trimestre di riferimento, entro l'ultimo giorno del secondo mese successivo ad ogni trimestre.
- Si allungano i tempi per la dichiarazione integrativa a favore: potrà essere trasmessa fino a quando i termini per l'accertamento non siano prescritti.
- dal 24 ottobre 2016 fino al 31 luglio 2017 è possibile avvalersi della proce-

dura di collaborazione volontaria (voluntary disclosure) per sanare le violazioni commesse entro il 30.09.2016. La voluntary si apre anche a chi ha aderito alle "edizioni" precedenti.

Sono tante le novità contenute nel disegno di legge della Legge di stabilità 2017. Di rilievo tra le altre la proroga del super-ammortamento del 140% e l'iper-ammortamento al 250% sull'acquisto di beni strumentali e immateriali (software) funzionali alla trasformazione tecnologica e digitale dell'impresa.

Viene prevista inoltre la proroga della cd "Nuova Sabatini e delle misure di sostegno alle start-up innovative.

Confermata inoltre la riduzione IRES al 24% e l'IRI per le piccole imprese e i lavoratori autonomi.

La Legge di Stabilità 2017 introduce l'Iri ovvero l'imposta sul reddito dell'imprenditore. Di seguito i principali aspetti che la contraddistinguono: è un'imposta proporzionale sul reddito con aliquota al 24%, (la stessa aliquota in vigore per l'Ires a partire dal 1° gennaio 2017).

Viene quindi introdotto un nuovo articolo 55bis del Tuir con riferimento ai seguenti soggetti:

- ditte individuali;
- società di persone;
- Srl in regime di trasparenza per effetto dell'articolo 116 del Tuir.

Il reddito prodotto dai contribuenti in regime di contabilità ordinario (anche per opzione) sarà assoggettato ad una tassazione separata con applica-

### CCNL CERAMICA INDUSTRIA - RINNOVO

Siglata l'ipotesi di accordo per il rinnovo 2016-2019 per i dipendenti dell'industria delle piastrelle di ceramica, dei materiali refrattari, ceramica sanitaria. L'accordo prevede un aumento complessivo di 76 euro sui minimi parametrato al livello D1, suddiviso in tre tranches, mentre sul fronte del welfare contrattuale, è stato

previsto un incremento dell'aliquota contributiva al fondo di previdenza complementare ("Foncer") a carico dell'impresa. L'ipotesi di accordo è da sottoporre alle assemblee dei lavoratori per lo scioglimento della riserva entro il prossimo 16 gennaio. Ulteriori dettagli sono pubblicati sul sito [www.confartigianato.ra.it](http://www.confartigianato.ra.it)



## PROTAGONISTI NEL COSTRUIRE



CONSORZIO EDILI ARTIGIANI RAVENNA

Via Valle Bartina, 13/c • Fornace Zarattini (RA) • Tel. 0544 500955 • Fax 0544 500966  
cear@cearravenna.it • [www.cearravenna.it](http://www.cearravenna.it)

zione dell'IRI con la stessa aliquota prevista per le società di capitali. Il reddito di cui sopra non concorrerà più, ai fini Irpef, alla formazione del reddito complessivo del titolare dell'impresa o dei soci della società. Contemporaneamente le somme che l'imprenditore o i soci della società preleveranno dall'azienda come remunerazione del proprio apporto, verranno tassate in capo al contribuente persona fisica come reddito ordinario e quindi in base alla progressività Irpef ordinaria. Tali prelievi saranno deducibili dal reddito d'impresa.

Si tratta di una grande novità rispetto al sistema attuale in cui il reddito fiscale delle imprese individuali e delle società di persone è sempre tassato in capo ai titolari, a prescindere dall'effettivo incasso. Le nuove regole sull'imposta sul reddito imprenditoriale - regime Iri - prevedono la disapplicazione della regola prevista dall'articolo 5 del Tuir per effetto della quale vi è automatica imputazione per trasparenza dei redditi in capo ai soci delle società di persone. Viene introdotto il regime di cassa per le piccole imprese in contabilità semplifica-

ta: l'obiettivo è dare respiro ad artigiani e commercianti, eliminando il principio di competenza per effetto del quale i costi ed i ricavi dell'esercizio vengono contabilizzati a prescindere dalla manifestazione finanziaria degli stessi. Archiviato il concetto di competenza viene introdotto il regime di cassa ovvero quel principio per effetto del quale costi e ricavi vengono ad essere rilevati ai fini della tassazione sui redditi solo al momento dell'effettivo incasso, come oggi già avviene per i professionisti.

**Marcello Martini**

## Decreto fiscale: approvato emendamento Confartigianato sulle trasferte

Nella giornata del 24 novembre 2016 l'Assemblea del Senato ha approvato in via definitiva il disegno di legge di conversione del D.L. 22 ottobre 2016, n. 193 (Decreto Fiscale); nello stesso, fra le varie, è contenuto un emendamento di Confartigianato che detta una interpretazione autentica della norma sulle trasferte. Nel D.Lgs. 314/1997 era stata ben identificata la differenza tra i due regimi contributivi della trasferta (esenzione totale delle indennità corrisposte fino a € 46,48 giornalieri) e del trasfertista abituale (imponibilità al 50% delle somme/indennità erogate). L'indicazione di Confartigianato è volta a chiarire, in via definitiva, quando il lavoratore deve essere considerato in trasferta, con conseguente trattamento agevolato delle relative indennità e quando, invece, ci si trova di fronte ad un trasfertista abituale, per il quale la Legge prevede una parziale imponibilità delle indennità erogate. In tutti questi anni si è andati avanti seguendo la prassi amministrativa (per identificare la trasferta nel contratto di assunzione doveva essere indicata la sede dell'azienda e al lavoratore non doveva essere riconosciuta una indennità fissa, ma variabile in funzione dei giorni effettivi di trasferta). Dal 2012 si sono sviluppate delle interpretazioni giurisprudenziali sfavorevoli

alle aziende, con particolare riferimento a quelle attività che prevedono giornalmente l'invio di lavoratori in trasferta (ad es. edilizia, autotrasporto, impiantistica in genere); precisamente, tali sentenze hanno dichiarato trasfertista, e quindi soggetto a parziale contribuzione e fiscalità, dipendenti che erano stati trattati come in trasferta (e quindi esenzione totale). Questa nuova impostazione rischiava di avere effetti dirompenti per alcuni settori, in particolar modo quelli sopra citati, che avrebbero visto aumentare in modo con-

siderevole il costo del lavoro. Per tale motivo, Confartigianato si è mosso nelle sedi istituzionali, presentando un emendamento al DL Fiscale per fare chiarezza sulla questione, chiedendo di individuare in modo chiaro quando si è in presenza di una trasferta e quando invece si parla di trasfertismo; in tal modo si vuole garantire alle imprese la certezza del trattamento applicato ai lavoratori per le missioni in trasferta al di fuori del territorio comunale.

**Alfredo Marchetti**

### Lo stralcio della norma approvata con la definizione

*Art. 7-quinquies. – (Interpretazione autentica in materia di determinazione del reddito di lavoratori in trasferta e trasfertisti).*  
 1. Il comma 6 dell'articolo 51 del testo unico delle imposte sui redditi, di cui al decreto del Presidente della Repubblica 22 dicembre 1986, n. 917, si interpreta nel senso che i lavoratori rientranti nella disciplina ivi stabilita sono quelli per i quali sussistono contestualmente le seguenti condizioni:  
 a) la mancata indicazione, nel contratto o nella lettera di assunzione, della sede di lavoro;  
 b) lo svolgimento di un'attività lavorativa che richiede la continua mobilità del dipendente;

c) la corresponsione al dipendente, in relazione allo svolgimento dell'attività lavorativa in luoghi sempre variabili e diversi, di un'indennità o maggiorazione di retribuzione in misura fissa, attribuite senza distinguere se il dipendente si è effettivamente recato in trasferta e dove la stessa si è svolta.  
 2. Ai lavoratori ai quali, a seguito della mancata contestuale esistenza delle condizioni di cui al comma 1, non è applicabile la disposizione di cui al comma 6 dell'articolo 51 del testo unico di cui al citato decreto del Presidente della Repubblica n. 917 del 1986 è riconosciuto il trattamento previsto per le indennità di trasferta di cui al comma 5 del medesimo articolo 51.



## Scegli il Centro revisioni CO.R.MEC

Via Faentina, 220 - Fornace Zarattini - Ravenna  
 Tel. 0544.502001 - [www.cormec.com](http://www.cormec.com) (anche per prenotazione on-line)

Affidati alle officine col marchio CO.R.MEC presenti in tutta la provincia di Ravenna!  
 Le trovi su: [www.cormec.com](http://www.cormec.com)

## Un Simbolo di Garanzia!





# Rottamazione delle cartelle Equitalia

Il D.L. 193 del 22 ottobre 2016 prevede la possibilità di estinguere alcuni debiti e contributi iscritti a ruolo negli anni compresi tra il 2000 ed il 2015, pagando il debito in unica soluzione oppure nel limite massimo di quattro rate, al netto e degli interessi di mora e delle sanzioni.

In seguito alla definizione agevolata resterà quindi da pagare: la quota capitale, gli interessi per ritardata iscrizione a ruolo, l'aggio ed il rimborso per le procedure esecutive e delle spese di notifica della cartella di pagamento.

Entro il 23 gennaio 2017 il debitore dovrà comunicare ad Equitalia, mediante appositi moduli disponibili sul sito, la volontà di avvalersi dell'agevolazione indicando il numero di rate con il quale vorrebbe estinguere il debito (da una a quattro). Entro il 22 aprile 2017 Equitalia comunicherà al debitore che ha presentato l'istanza, l'importo dovuto e la scadenza delle singole rate.

La definizione agevolata può essere chiesta anche da chi ha in corso delle rateazioni con Equitalia purché, rispetto ai piani rateali in essere, risulti regolare con tutti i pagamenti scadenti tra il 1° ottobre al 31 dicembre 2016.

Ulteriori informazioni sul sito [www.confartigianato.ra.it](http://www.confartigianato.ra.it) Gli addetti degli uffici del Settore fiscale di Confartigianato sono a

disposizione degli imprenditori associati per ulteriori chiarimenti ed approfondimenti.

■ INCENTIVI REGIONALI

## Contributi riqualificazione turistica, commerciale e culturale delle imprese

La Regione Emilia Romagna ha stanziato quasi 15 milioni di euro per progetti innovativi di riqualificazione turistica, commerciale e culturale di imprese emiliano-romagnole.

Sono previste tre misure per la valorizzazione dei settori: ricettivo, commercio e pubblici esercizi, cinematografico, teatrale, musicale e artistico. Ciascun progetto dovrà prevedere costi di investimento che vanno da un minimo di 50.000 ad un massimo di 400.000 euro. I contributi previsti nel bando sono concessi in misure che variano a seconda

del regime di aiuto prescelto dal richiedente (regime de minimis o di esenzione) e variano dal 10 al 40% più eventuali premialità aggiuntive, che possono portare l'importo massimo finanziabile a 200.000 € per progetti del valore di 400.000 € della tipologia RETI d'Impresa o ATI.

Ulteriori dettagli sono pubblicati sul sito di Confartigianato, mentre per informazioni ed approfondimenti le aziende aderenti possono rivolgersi agli addetti del Servizio Credito e Incentivi dell'Associazione.

**MOVE AND PAY BUSINESS. PORTIAMO OVUNQUE LA TUA ATTIVITÀ.**  
SHARING IDEAS

Move and Pay Business è il POS Mobile di Intesa Sanpaolo per accettare pagamenti con carte di credito, debito e prepagate, direttamente su smartphone e tablet.

Banca del gruppo INTESA SNNIPAOLO

CASSA DEI RISPARMI DI FORLÌ E DELLA ROMAGNA

MOVE AND PAY BUSINESS

Facebook YouTube Twitter [intesasnpaolo.com](http://intesasnpaolo.com)

Messaggio pubblicitario con finalità promozionale. Per le condizioni contrattuali del POS Mobile fare riferimento ai Fogli Informativi di Intesa Sanpaolo S.p.A. disponibili sul sito [www.intesasnpaolo.com](http://www.intesasnpaolo.com) e presso le Filiali delle Banche del Gruppo Intesa Sanpaolo. La vendita è soggetta all'approvazione di Intesa Sanpaolo S.p.A. Move and Pay Business è la soluzione di Intesa Sanpaolo S.p.A. che consente di operare in mobilità attraverso l'utilizzo del proprio smartphone o tablet per gestire gli incassi effettuati con carte di pagamento. L'App "Move and Pay Business" di Setefi è scaricabile gratuitamente da App Store e da Play Store.



# Le novità per i pensionati

**L'INAPA è il Patronato promosso dalla Confartigianato al quale i Pensionati possono rivolgersi per l'espletamento di ogni pratica di carattere previdenziale, assicurativo ed assistenziale, sia in fase ordinaria che in fase di contenzioso amministrativo, medico e legale.**

## Adeguamento delle Pensioni

La legge di stabilità per il 2014 ha stabilito che per il triennio 2014 - 2016 la rivalutazione automatica dei trattamenti pensionistici, è riconosciuta:

1. per intero sull'importo di pensione non eccedente 3 volte l'importo del trattamento minimo INPS;
2. nella misura del 95% per i trattamenti pensionistici di importo complessivo compreso tra 3 e 4 volte il trattamento minimo INPS;
3. nella misura del 75% per i trattamenti pensionistici di importo complessivo compreso tra 4 e 5 volte il trattamento minimo INPS;
4. nella misura del 50% per i trattamenti pensionistici di importo complessivo compreso tra 5 e 6 volte il trattamento minimo INPS;
5. nella misura del 40%, per l'anno 2014, e nella misura del 45%, per ciascuno degli anni 2015 e 2016, per le fasce di pensione superiori a 6 volte il trattamento minimo INPS.

## Supplementi di Pensione

I contributi versati o accreditati presso l'INPS per periodi successivi alla decorrenza della pensione possono dar luogo ad un supplemento di pensione, calcolato secondo le norme generali, il cui importo si va ad aggiungere a quello della pensione già liquidata. Se la pensione è integrata al minimo il supplemento si aggiunge alla pensione a calcolo.

La domanda di supplemento può essere inoltrata dopo 5 anni dalla decorrenza

della pensione o dalla decorrenza del precedente supplemento. Una sola volta è concesso presentarla dopo due anni, purché si sia compiuta l'età pensionabile. Il supplemento decorre dal primo giorno del mese successivo alla presentazione della domanda.

## Integrazione al trattamento minimo delle pensioni

Le pensioni a carico del Fondo lavoratori dipendenti, delle gestioni dei lavoratori autonomi, delle gestioni sostitutive, esclusive ed esonerative dell'assicurazione generale obbligatoria, possono avere diritto ad una integrazione della pensione qualora l'importo a calcolo sia inferiore a quello stabilito dalla legge sul trattamento minimo. Con effetto dal 1° ottobre 1983, il diritto all'integrazione al trattamento minimo è subordinato al non superamento di limiti reddituali fissati dalla legge anno per anno.

I limiti di redditi sono differenziati in relazione alla decorrenza pensionistica:

- per le pensioni con decorrenza compresa al gennaio 1994, l'integrazione al minimo spetta sulla base del solo reddito del pensionato, non eccedente 2 volte l'ammontare annuo del minimo stesso;
- per le pensioni decorrenti dal 1.02.1994 al 31.12.1994, il trattamento minimo spetta a condizione che non venga superato sia il limite di reddito del pensionato sia il limite di reddito cumulato con quello del coniuge, non eccedente 5 volte l'ammontare annuo del minimo stesso;

• per le pensioni decorrenti dall'1.1. 1995 in poi, il trattamento minimo spetta a condizione che non venga superato sia il limite di reddito del pensionato sia il limite di reddito cumulato con quello del coniuge, non eccedente 4 volte l'ammontare annuo del minimo stesso.

Se il reddito del pensionato e quello dell'eventuale coniuge non supera il limite di legge, l'integrazione al minimo è riconosciuta in misura tale che non comporti il superamento del limite stesso. Ciò significa che l'integrazione può essere attribuita anche in misura parziale.

Se un pensionato, in un determinato anno, supera il limite di reddito fissato dalla legge, la pensione viene "cristallizzata", in quanto l'importo in pagamento resta fermo a quello raggiunto nel dicembre dell'anno precedente, fino al suo eventuale superamento per effetto dell'applicazione della perequazione automatica.

Nel caso di pensioni ai superstiti con più titolari, il trattamento minimo spetta indipendentemente dall'entità dei redditi.

## Maggiorazioni sociali delle pensioni

I titolari di pensioni di importo modesto che non hanno altri redditi, oppure che hanno redditi inferiori ai limiti di legge, possono avere diritto a un aumento dell'assegno pensionistico: la maggiorazione sociale. A decorrere dal 1° gennaio 2002, la legge finanziaria ha stabilito un incremento della maggiorazione sociale che, in tale anno, ha garantito un importo di pensione fino a 516,46 euro al mese per tredici

## Il voucher babysitting per le imprenditrici è legge

È stato finalmente pubblicato in Gazzetta Ufficiale il decreto che consente alle imprenditrici artigiane di poter usufruire del voucher baby-sitting. Il decreto, che era stato adottato a fine settembre, diviene quindi finalmente operativo.

In particolare, il decreto prevede la possibilità per le madri imprenditrici e lavoratrici autonome di richiedere, in sostituzione (anche parziale) del congedo parentale, un contributo per il servizio di baby-sitting o per i servizi per l'infanzia (erogati da soggetti sia pubblici che privati accredi-

tati).

*"Questo decreto - è il commento di Confartigianato Donne Impresa - segna il superamento di un'incomprensibile disparità di trattamento tra dipendenti e titolari d'impresa. Apprezziamo che nella prossima legge di bilancio, grazie anche alla nostra battaglia, la misura sperimentale prevista lo scorso anno è stata resa strutturale per gli anni 2017 e 2018 incrementando le risorse dai 2 milioni di euro del 2016 ai 10 milioni per ognuno degli anni futuri."*

Gli Uffici del Patronato INAPA sono a

disposizione, per ulteriori informazioni, presso i principali Uffici di Confartigianato. Info e contatti: [www.confartigianato.ra.it](http://www.confartigianato.ra.it)

**Rivolgiti con fiducia agli Uffici del Patronato INAPA presso le Sedi Confartigianato di Ravenna, Faenza e Lugo!**





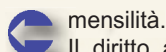

mensilità.

Il diritto alla maggiorazione è subordinato sia al possesso di determinati requisiti anagrafici del titolare sia al non superamento di limiti reddituali stabiliti per legge. I redditi da considerare sono quelli del titolare e dell'eventuale coniuge ed assumono rilevanza tutti i redditi assoggettabili all'IRPEF nonché quelli esenti, con

esclusione del reddito della casa di abitazione e dei trattamenti di famiglia.

**La maggiorazione sociale può essere attribuita:**

- sulle pensioni (vecchiaia, anzianità, invalidità o inabilità, reversibilità) a carico dell'assicurazione generale obbligatoria dei lavoratori dipendenti e dei lavoratori autonomi (artigiani, commercianti,

coltivatori diretti, mezzadri e coloni); della gestione speciale per i lavoratori delle miniere, cave e torbiere; dei fondi esclusivi e sostitutivi dell'assicurazione generale obbligatoria;

- sulle pensioni sociali;
- sugli assegni sociali;
- sulle prestazioni assistenziali (invalidi civili, sordomuti e ciechi civili)

## CAMPAGNA RED 2016

A partire dal 20 novembre ed entro il 17 febbraio 2017 è fissato il termine ultimo per la presentazione dei modelli RED per i redditi 2015/2016.

Anche quest'anno l'INPS non invierà alcuna comunicazione ai pensionati interessati.

Oltre il predetto termine l'INPS sospenderà l'erogazione delle somme accessorie corrisposte con la pensione e legate al limite di reddito, poi le revocherà. Sono obbligati alla presentazione del modello RED i pensionati che non presentano la dichiarazione dei redditi ed i pensionati che non hanno alcun reddito oltre la pensione.

## INVALIDI CIVILI E TITOLARI DI PENSIONE SOCIALE

Gli invalidi civili, i titolari di indennità di accompagnamento, i titolari di assegno sociale devono inviare annualmente all'INPS una dichiarazione di responsabilità. Con questa dichiarazione il titolare attesta eventuali periodi di ricovero in strutture pubbliche in forma gratuita. Il titolare di pensione sociale deve attestare anche la residenza in Italia. Anche queste dichiarazioni devono essere presentate entro il 17 febbraio 2017. A differenza dei modelli RED i titolari di queste indennità riceveranno la richiesta da parte dell'INPS.

## Interruzione termini sentenza 70/2015

**Entro il 31/12/2016 scade il termine per l'interruzione prescrizione per l'applicazione della sentenza della C.C. n. 70 del 2015**

Le pensioni superiori a 3 volte il minimo (1405,05 nel 2011) hanno subito il blocco della perequazione automatica (DL 6/12/2011 n. 201) dichiarato illegittimo dalla Corte costituzionale, la quale ha asserito che devono essere assicurati gli aumenti di perequazione automatica anche per gli anni successivi.

Per effetto dell'aggravio di spesa che ne derivava il governo ha deciso una parziale restituzione una-tantum per gli anni 2012/2013.

In attesa di un nuovo pronunciamento della C.C. è necessario procedere all'interruzione dei termini prescrizione che scadono appunto il 31/12/2016.

## I Soci ANAP possono verificare la propria bolletta gas e luce

Il nuovo 'servizio Energia' di Confartigianato della provincia di Ravenna ti offre una **consulenza gratuita e specializzata** sui tuoi **costi di luce e gas**.

Inoltre, tramite e-mail, la **copia delle ultime due fatture** a [energia@confartigianato.ra.it](mailto:energia@confartigianato.ra.it) un nostro consulente le verificherà e ti farà avere una valutazione sulle eventuali possibilità di risparmio.

**servizio gratuito riservato agli Associati Confartigianato, Anap, Ancos**

Ricarica la tua azienda con Confartigianato!

**Ulteriori informazioni presso gli uffici Confartigianato di**  
**Ravenna:** Andrea Demurtas - tel. 0544.516191  
**Ravenna:** Giulio Di Ticco - tel. 0544.516179  
**Lugo:** Paolo Baroncini - tel. 0545.280623  
**Faenza:** Katia Lasi - tel. 0546.629719  
**Russi:** Roberto Valentini - tel. 0544.580103  
**Cervia:** Anna Vaccaro - tel. 0544.71945



**Confartigianato**  
 ASSOCIAZIONE PROVINCIALE DI RAVENNA  
[www.confartigianato.ra.it](http://www.confartigianato.ra.it)

## Per associati a Confartigianato, Anap, Ancos e loro familiari

Grazie alla nuova convenzione siglata da Confartigianato con Ciba Brokers e con l'agenzia di Italiana Assicurazioni di Ravenna Mosaico Srl, associati e loro familiari potranno contare su referenti in grado di verificare le singole situazioni fornendo, gratuitamente, informazioni, supporto operativo e soluzioni assicurative dedicate.

Gli interessati possono rivolgersi, per informazioni, approfondimenti o per essere messi in contatto con i consulenti, a questi nostri addetti presso gli Uffici di Confartigianato di:

**Ravenna,** Viale Berlinguer, 8:  
 Davide Galli - Simona Ceccarelli  
**Faenza,** Via B. Zaccagnini, 8: Alberto Zauli  
**Lugo,** Via Foro Boario, 46: Sabrina Conti  
**Cervia,** Via Levico, 8: Stefano Venturi

**Bagnacavallo,** Via Vecchia Darsena, 12:  
 Andrea Bragonzoni  
**Russi,** Via Trieste, 26: Roberto Valentini  
**Alfonsine,** Via Nagykata, 21: Alida Zannoni

**ASSICURAZIONE**



Valore aggiunto.

**Confartigianato**  
 ASSOCIAZIONE PROVINCIALE DI RAVENNA

# Autotrasporto merci conto terzi: quote Albo 2017

È stata pubblicata la delibera del Comitato Centrale che fissa le quote di iscrizione all'Albo per il 2017. Da quest'anno è previsto che il pagamento sia effettuato da parte delle imprese sul sito dell'Albo [www.alboautotrasporto.it](http://www.alboautotrasporto.it), e non si dovrà più utilizzare per il versamento il Portale dell'Automobilista.

Il versamento deve avvenire entro il 31 Dicembre 2016 unicamente in via telematica (non è previsto, quindi, il pagamento a mezzo bollettino di conto corrente postale,

né mediante bonifico bancario). Il versamento deve essere effettuato tramite carta di credito Visa; Mastercard; carta prepagata Postpay o Postpay impresa; conto corrente BancoPosta online per l'importo visualizzabile sul sito e seguendo le istruzioni in esso reperibili.

**In caso di mancato pagamento della quota 2017 entro il 31 dicembre 2016, l'impresa sarà sospesa dall'Albo.**

Alla fine del pagamento, il sistema rilascerà all'utente la ricevuta che dovrà essere stampata e conservata dalle imprese per qualsiasi controllo da parte del Comitato centrale e/o delle competenti strutture periferiche.

La composizione della quota 2017, uguale a quella dello scorso anno, è stabilita come di seguito:

1. Quota fissa, dovuta da tutte le imprese iscritte all'Albo: € 30,00
2. Ulteriore Quota (in aggiunta a quella di cui al punto 1), legata al numero di veicoli in dotazione dell'impresa qualunque sia la massa:
  - A - Imprese iscritte all'Albo con numero di veicoli da 2 a 5: 5,16 €
  - B - Imprese iscritte all'Albo con numero di veicoli da 6 a 10: 10,33 €

C - Imprese iscritte all'Albo con numero di veicoli da 11 a 50: 25,82 €

D - Imprese iscritte all'Albo con numero di veicoli da 51 a 100: 103,29 €

E - Imprese iscritte all'Albo con numero di veicoli da 101 a 200: 258,23 €

F - Imprese iscritte all'Albo con numero di veicoli superiori a 200: 516,46 €

3. Ulteriore Quota (che si somma a quelle di cui ai precedenti punti 1 e 2), dovuta dall'impresa per ogni mezzo in dotazione, di massa complessiva superiore a 6 tonnellate:

- per ogni veicolo, dotato di capacità di carico, con massa complessiva tra 6,001 ed 11,5 ton, nonché per ogni veicolo trattore con peso rimorchiabile da 6,001 ad 11,5 ton: € 5,16;

- per ogni veicolo dotato di capacità di carico con massa complessiva tra 11,501 e 26 ton, nonché per ogni veicolo trattore con peso rimorchiabile da 11,501 a 26 ton: € 7,75;

- per ogni veicolo dotato di capacità di carico con massa complessiva superiore a 26 ton, nonché per ogni trattore con peso rimorchiabile oltre 26 ton. € 10,33



Trovi in omaggio **AziendePiù** nell'espositore c/o:

**Italiana Assicurazioni**

V.le Galilei 33 - Ravenna

**Centro Comm.le "la Pieve"**

Via Fossa, 3 - Bagnacavallo

**Supermercato Crai - Esseci**

Via Scarabelli, 1 - Lugo

**La Piadina Del Passatore**

Via Aldo Moro - Zona Parcheg Snc - Russi

e in PDF su: [www.confartigianato.ra.it](http://www.confartigianato.ra.it)

## Garantiamo l'impresa con la forza dell'unione.

80.000 imprese, un solo consorzio di garanzia.

# Unifidi

Emilia Romagna

Garantiamo l'impresa

[www.unifidi.eu](http://www.unifidi.eu)



Confartigianato

Regione Emilia-Romagna



**Unifidi è il più grande consorzio di garanzia dell'Emilia Romagna.** È nato su iniziativa delle associazioni di categoria dell'artigianato e della piccola e media impresa. La sua storia è la storia dello spirito cooperativo che ha fatto grande l'economia di questa regione. L'ampiezza della base associativa e la sua forza patrimoniale sono i valori concreti che permettono alle imprese di ottenere finanziamenti a condizioni migliori e facilitano l'accesso alle più importanti agevolazioni pubbliche di sostegno al credito. Ecco perché una garanzia rilasciata da Unifidi rende l'impresa possibile in tutta l'Emilia Romagna.



## Capacità finanziaria: attenzione alla scadenza

Si ricorda alle imprese iscritte all'Albo Nazionale Autotrasporto di merci conto terzi, che il soggetto gestore dell'Albo nel territorio non è più l'Amministrazione Provinciale ma la Motorizzazione Civile. Di conseguenza l'attestazione della "Capacità Finanziaria" è da consegnare **ogni anno** alla Motorizzazione e non c'è più il "tacito rinnovo"

come era prima con la Provincia. Le imprese associate sono quindi invitate a **verificare la data di presentazione dell'ultima "Idoneità finanziaria" ed attivarsi per presentare la nuova attestazione entro i 12 mesi dalla data precedente.** È infatti recentemente accaduto che la Motorizzazione abbia scritto tramite PEC (Po-

sta Elettronica Certificata) ad un'impresa comunicando l'avvio della procedura di cancellazione dall'Albo. È altrettanto opportuno **verificare periodicamente la propria casella di Posta Elettronica Certificata**, in quanto la Motorizzazione comunica con quel sistema, al fine di evitare procedimenti amministrativi di difficile risoluzione se non svolti entro i termini. Confartigianato Trasporti è a disposizione per eventuali ulteriori informazioni: tel. 0544 516191 – e-mail [andrea.demurtas@confartigianato.ra.it](mailto:andrea.demurtas@confartigianato.ra.it)

## Lavoro intermittente: parere Ministero

La Direzione Generale per l'Attività Ispettiva del Ministero del Lavoro, è intervenuta in materia di lavoro intermittente su quelle clausole di contratto collettivo che pongono il divieto di utilizzo della tipologia contrattuale disciplinata dagli artt. 13 e ss. del D.Lgs. 81/2015.

Il contratto di lavoro intermittente (o a chiamata) è una tipologia che si può attivare qualora si presenti la necessità di utilizzare un lavoratore per prestazioni con una frequenza non predeterminabile, permettendo al datore di lavoro di servirsi dell'attività del lavoratore, chiamandolo all'occorrenza. Nel nostro CCNL Autotrasporto merci, tra le premesse, è prevista una clausola che vieta l'utilizzo di tale tipologia contrattuale.

Il nuovo orientamento ministeriale sostituisce quello precedentemente diramato dalla stessa Amministrazione con la risposta ad Interpello n. 37 del 2008, nell'ambito della quale - in vigenza della normativa di cui al d.lgs. 276/2003 - si era ritenuto di dover escludere che la contrattazione collettiva avesse un "potere preclusivo" in grado di vietare l'utilizzo del lavoro intermittente.

Pare che tale nuovo orientamento sia produttivo di effetti dalla data del 4 ottobre 2016, pertanto i contratti di lavoro intermittente gestiti fino a quel momento in forza del precedente orientamento ministeriale dovrebbero comunque ritenersi legittimi. Sempre secondo il parere ministeriale "resta comunque legittimo il ricorso al lavoro

intermittente nel caso in cui sussistano i requisiti soggettivi atteso che l'art. 13, comma 2, del D. Lgs. n. 81/2015 prevede che il contratto di lavoro intermittente può in ogni caso essere concluso con soggetti con meno di 24 anni di età, purché le prestazioni lavorative siano svolte entro il venticinquesimo anno, e con più di 55 anni (cfr. interpello n. 10/2016)".

Alla luce del suddetto nuovo orientamento, la Confartigianato Trasporti ritiene che una modifica contrattuale sia ancor più urgente e necessaria e che il tema debba essere portato all'attenzione delle organizzazioni sindacali già nei prossimi incontri di commissione tecnica per il rinnovo del CCNL.

## Superammortamento: possibilità di cumulo dei contributi MIT

Il Ministero dei Trasporti ha finalmente chiarito, come richiesto a più riprese da Confartigianato Trasporti per dare certezza alle imprese di autotrasporto, che è possibile cumulare i contributi per gli investimenti 2016 e la misura del superammortamento del 140%.

E' stata infatti emanata la circolare contenente le "istruzioni operative" riguardanti gli Incentivi a favore degli investimenti nel settore dell'autotrasporto di merci - D.M. 243/2016, che chiariscono alcune questioni applicative su cui erano sorte difformità

di interpretazioni e connesse con la gestione della misura Investimenti 2016.

La circolare chiarisce in particolare:

- l'effetto di incentivazione;
- la prova del pagamento del prezzo;
- il requisito di pmi;

- la possibilità di cumulo con altri aiuti di stato;

- i costi ammissibili;
- la contestualità della radiazione.

Chi fosse interessato può richiedere il testo completo della Circolare ministeriale.

### ■ ALIMENTAZIONE

## Etichettatura nutrizionale

**Dal 13 dicembre l'obbligo di inserire la "dichiarazione nutrizionale" sulla confezione o in etichetta**

A partire dal 13 dicembre del 2016 è in vigore l'ultima parte del Reg. UE 1169/11 che obbliga gli operatori del settore alimentare (OSA), con il cui nome o con la cui ragione sociale è commercializzato il prodotto (o l'importatore), ad inserire una "dichiarazione nutrizionale" sulla confezione o in etichetta degli alimenti preconfezionati. Per "alimenti preconfezionati (o preimballati)" si intendono tutti quei prodotti alimentari confezionati in assenza dell'acquirente ed avvolti, totalmente o in parte, in un imballaggio che deve essere mantenuto integro fino al momento del consumo. Restano esclusi da tale obbligo i prodotti venduti sfusi (pane, pasticceria, gelati, ecc.). Abbiamo pubblicato sul sito [www.confartigianato.ra.it](http://www.confartigianato.ra.it) un'ampia ed esauriente circolare sull'argomento, che non trovava spazio su questo numero di AziendePiù.



# ESPERIENZA ABILITÀ PASSIONE

OGNI GIORNO IN CAMPO,  
CON LA SERIETÀ DI SEMPRE.

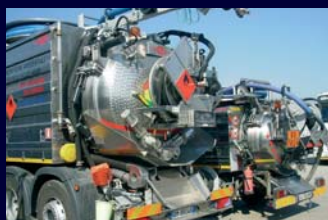

## spurghi civili e industriali

Spurgo pozzi neri, trasporto e bonifica RIFIUTI LIQUIDI

Reperibilità **24 ore su 24 - 335 1794454**

**0544 469232**



## servizio ambiente

Bonifica, smontaggio e smaltimento Cemento-Amianto (Eternit)

Servizio espletamento pratiche burocratiche

**movter@consar.it**

**0544 469304**



## piccola distribuzione

Trasporti personalizzati - furgoni e motrici, frigo e ADR

Noleggio con conducente

**grar@grar.it**

**0544 469336**



## servizio sollevamento

Camion gru, piattaforme aeree, autogru

**gru@consar.it**

**0544 469268**



Certificato di Eccellenza n° 147

CERTIQUALITY  
è membro della Federazione CISQ



[www.consar.it](http://www.consar.it)





# Comune che vai tassa rifiuti che trovi



All'interno del rapporto 'artigianato e piccole imprese' presentato nei giorni scorsi a Palazzo Rasponi, è contenuto l'aggiornamento dell'indagine che annualmente Confartigianato della Provincia di Ravenna effettua e che tiene conto delle imposte comunali dal 2011 a carico delle attività di parrucchiere-estetiste, carrozzerie-autofficine, attività artigianali, bar e ristoranti. Per quanto riguarda le imposte sugli immobili, Imu e Tasi, nessuna Amministrazione Comunale della provincia ha effettuato modifiche alle aliquote fissate per il 2015 conseguentemente non vi è stato nessun

aumento. Cosa diversa è successa per quanto riguarda la TARI, la tassa dei rifiuti, che in alcuni Comuni, dal 2015 al 2016, è aumentata per le aziende fino al 6%, in altri è rimasta praticamente invariata e a Russi invece è diminuita (vedi tabella 1). Questo dato amplia la forbice delle differenze delle tariffe applicate dai vari comuni della provincia. Vediamo di chiarire meglio questo "stato di fatto". Purtroppo con il superamento della tariffa rifiuti e l'abolizione da parte della Regione Emilia Romagna degli Ambiti Territoriali Ottimali, il risultato di avere una omogeneità

tariffaria in tutta la provincia è andato perso e se ieri gli imprenditori pagavano la stessa tariffa, indipendentemente dalla sede della azienda, oggi la stessa tipologia di azienda sostiene, per il servizio di raccolta dell'immondizia, costi diversi a seconda del comune ove è insediata. Un esempio: un ristorante fino al 2013 pagava 16,86 euro al metro quadrato oggi se è situato a Russi paga 19,88 euro, se invece è di Brisighella il costo sale a 24,32, sempre al metro quadrato.

Un altro elemento da valutare è l'aumento che per questo servizio le imprese hanno sostenuto dall'introduzione della Tari nel 2014. In pochi anni le parrucchiere e le estetiste hanno registrato aumenti che oscillano dal 14 al 31%, le officine riparazioni auto dal 27 al 40%, le officine metalmeccaniche dal 16 al 28%, i ristoranti dal 15 al 31%, i bar dal 9% al 32%. (vedi tabella 2).

Differenze molto importanti che rispecchiamo anche differenze di servizio? No, perchè i servizi alle imprese sono gli stessi, anzi come ha denunciato il Tavolo delle Associazioni Imprenditoriali in questi ultimi tre anni, con l'introduzione della TARI, alcune tipologie di aziende che producono rifiuti speciali non hanno più gli sgravi previsti in vigenza della tariffa rifiuti e gli immobili (capannoni, uffici ecc.) benché vuoti è sufficiente che abbiano le utenze allacciate, anche senza consumi, perchè scatti l'obbligo di pagare la tassa rifiuti.

Per quanto riguarda le mancate riduzioni a chi produce anche rifiuti non conferibili nei cassonetti ed il pagamento della tassa anche per gli immobili vuoti con utenze allacciate, le regole sono definite dai Comuni. L'aumento delle tariffe è dovuto invece sia a scelte fatte dalle amministrazioni comunali, sia perchè l'iva pari al 10% non è più deducibile, ed anche a regole tecniche fissate dalla Regione Emilia Romagna.

Ovvio che la speranza è quella che in futuro si possa tornare alle modalità in essere quando c'era la tariffa rifiuti. Purtroppo in questi anni, nonostante le costanti sollecitazioni e le proposte ai Comuni da parte del Tavolo delle Associazioni Imprenditoriali, nulla è cambiato. Non nascondiamo le nostre forti preoccupazioni relative alla nuova Legge Regionale sui rifiuti e sui Piani d'Ambito che le Amministrazioni Comunali della nostra provincia hanno deliberato senza aver voluto un confronto preliminare con le rappresentanze del mondo imprenditoriale. Sappiamo bene che non attiriamo le simpatie degli amministratori locali quando diciamo queste cose, ma se gli Enti Locali riuscissero a trovare un comune denominatore, come quando vi era l'ATO, e si riprendessero le modalità concertative i risultati tornerebbero positivi. Come sempre conta la volontà politica.

Antonello Piazza

% VARIAZIONE TARIFFA TARI ANNO 2015-2016 (comprensiva dell'Addizionale Provinciale 5%)

	PARRUCCHIERE, BARBIERI EST.			CARROZZERIE AUTOFFICINE ELET.			ATTIVITA' ARTIGIANALI			RISTORANTI PUB PIZZERIE TRATT.			BAR CAFFE' PASTICCERIE		
	TASSA		VARIAZIONE	TASSA		VARIAZIONE	TASSA		VARIAZIONE	TASSA		VARIAZIONE	TASSA		VARIAZIONE
	2015	2016		2015	2016		2015	2016		2015	2016		2015	2016	
ALFONSINE	4,28	4,57	6%	3,81	4,07	6%	3,41	3,65	6%	20,89	22,32	6%	18,08	19,31	6%
BAGNACAVALLO	4,17	4,37	5%	3,72	3,90	5%	3,33	3,49	5%	20,39	21,37	5%	17,65	18,48	4%
BAGNARA DI ROMAGNA	4,56	4,81	5%	4,07	4,29	5%	3,65	3,85	5%	22,30	23,50	5%	19,27	20,28	5%
BRISIGHELLA	5,04	5,03	0%	4,40	4,40	0%	3,86	3,86	0%	24,32	24,32	0%	21,76	21,76	0%
CASOLA VALSENO	4,58	4,66	2%	4,01	4,16	4%	3,52	3,75	6%	22,15	22,80	3%	19,79	19,60	-1%
CASTEL BOLOGNESE	4,33	4,33	0%	3,83	3,81	0%	3,40	3,36	-1%	21,05	20,99	0%	18,48	18,59	1%
CERVIA	4,32	4,46	3%	3,78	3,87	2%	3,32	3,38	2%	20,86	21,46	3%	18,61	19,37	4%
CONSELICE	4,27	4,31	1%	3,78	3,81	1%	3,36	3,40	1%	20,77	20,96	1%	18,17	18,33	1%
COTIGNOLA	4,23	4,32	2%	3,75	3,83	2%	3,34	3,41	2%	20,62	21,03	2%	18,02	18,37	2%
FAENZA	4,11	4,15	1%	3,65	3,68	1%	3,25	3,28	1%	19,81	20,21	2%	17,62	17,62	0%
FUSIGNANO	4,06	4,29	5%	3,61	3,81	5%	3,22	3,40	5%	20,02	20,92	4%	17,46	18,22	4%
LUGO	4,17	4,35	4%	3,72	3,88	4%	3,33	3,47	4%	20,38	21,25	4%	17,64	18,38	4%
MASSALOMBARDA	4,30	4,51	5%	3,80	3,99	5%	3,38	3,55	5%	20,92	21,94	5%	18,33	19,23	5%
RAVENNA	4,07	4,10	1%	3,50	3,62	3%	3,19	3,21	1%	19,79	19,90	1%	17,39	17,48	0%
RIOLO	4,80	4,73	-2%	4,20	4,21	0%	3,68	3,77	2%	22,99	23,08	0%	16,33	16,22	-1%
RUSSI	4,26	4,07	-5%	4,03	3,85	-5%	3,40	3,24	-5%	20,81	19,88	-5%	18,02	17,22	-5%
SANT'AGATA	4,21	4,21	0%	3,73	3,74	0%	3,33	3,34	0%	20,50	20,54	0%	17,85	17,87	0%
SOLAROLO	4,06	4,06	0%	3,62	3,62	0%	3,24	3,24	0%	19,83	19,82	0%	17,15	17,15	0%

% VARIAZIONE TARIFFA TARI ANNO 2013-2016 (Comprensiva dell'Addizionale Provinciale 5%)

	PARRUCCHIERE, BARBIERI EST.			CARROZZERIE AUTOFFICINE ELET.			ATTIVITA' ARTIGIANALI			RISTORANTI PUB PIZZERIE TRATT.			BAR CAFFE' PASTICCERIE		
	TASSA		VARIAZIONE	TASSA		VARIAZIONE	TASSA		VARIAZIONE	TASSA		VARIAZIONE	TASSA		VARIAZIONE
	2013	2016		2013	2016		2013	2016		2013	2016		2013	2016	
ALFONSINE	3,48	4,57	24%	2,63	4,07	35%	2,71	3,65	26%	16,86	22,32	24%	14,83	19,31	23%
BAGNACAVALLO	3,48	4,37	20%	2,63	3,90	33%	2,71	3,49	22%	16,86	21,37	21%	14,83	18,48	20%
BAGNARA DI ROMAGNA	3,48	4,81	28%	2,63	4,29	39%	2,71	3,85	30%	16,86	23,50	28%	14,83	20,28	27%
BRISIGHELLA	3,48	5,03	31%	2,63	4,40	40%	2,71	3,86	30%	16,86	24,32	31%	14,83	21,76	32%
CASOLA VALSENO	3,48	4,66	25%	2,63	4,16	37%	2,71	3,75	28%	16,86	22,80	26%	14,83	19,60	24%
CASTEL BOLOGNESE	3,48	4,33	20%	2,63	3,81	31%	2,71	3,36	19%	16,86	20,99	20%	14,83	18,59	20%
CERVIA	3,48	4,46	22%	2,63	3,87	32%	2,71	3,38	20%	16,86	21,46	21%	14,83	19,37	23%
CONSELICE	3,48	4,31	19%	2,63	3,81	31%	2,71	3,40	20%	16,86	20,96	20%	14,83	18,33	19%
COTIGNOLA	3,48	4,32	19%	2,63	3,83	31%	2,71	3,41	20%	16,86	21,03	20%	14,83	18,37	19%
FAENZA	3,48	4,15	16%	2,63	3,68	29%	2,71	3,28	17%	16,86	20,21	17%	14,83	17,62	16%
FUSIGNANO	3,48	4,29	19%	2,63	3,81	31%	2,71	3,40	20%	16,86	20,92	19%	14,83	18,22	19%
LUGO	3,48	4,35	20%	2,63	3,88	32%	2,71	3,47	22%	16,86	21,25	21%	14,83	18,38	19%
MASSALOMBARDA	3,48	4,51	23%	2,63	3,99	34%	2,71	3,55	24%	16,86	21,94	23%	14,83	19,23	23%
RAVENNA	3,48	4,10	15%	2,63	3,62	27%	2,71	3,21	16%	16,86	19,90	15%	14,83	17,48	15%
RIOLO	3,48	4,73	26%	2,63	4,21	38%	2,71	3,77	28%	16,86	23,08	27%	14,83	16,22	9%
RUSSI	3,48	4,07	15%	2,63	3,85	32%	2,71	3,24	16%	16,86	19,88	15%	14,83	17,22	14%
SANT'AGATA	3,48	4,21	17%	2,63	3,74	30%	2,71	3,34	19%	16,86	20,54	18%	14,83	17,87	17%
SOLAROLO	3,48	4,06	14%	2,63	3,62	27%	2,71	3,24	16%	16,86	19,82	15%	14,83	17,15	14%



**STAMPIAMO  
TUTTO  
SU TUTTO**

... beh, quasi tutto!

via Guidone 25/27 - 48121 Ravenna  
tel. 0544 39000 | fax 0544 39133  
e-mail info@eliosdigitalprint.com | web eliosdigitalprint.com

# Fusione dei Comuni di Castel Bolognese e Solarolo: il parere di Confartigianato

Con grande interesse, Confartigianato ha accolto il percorso partecipativo proposto e portato avanti dalle Amministrazioni Comunali di Castel Bolognese e Solarolo, in merito all'ipotesi di fusione.

Nella bozza di Studio di fattibilità, emergono sia punti di contatto tra le due realtà, che ipotesi/opportunità per lo scenario futuro in caso di fusione ed è proprio su queste ultime che si ritiene di maggiore interesse fare alcune considerazioni.

La fusione, vede da parte di alcuni, il timore che vi siano difficoltà nei servizi al cittadino qualora l'utente non trovi più un ufficio a cui rivolgersi nel proprio territorio di residenza, oltre alla paura per la possibile chiusura di alcuni "servizi terzi", come le Stazioni dei Carabinieri e gli uffici postali.

Lo Studio di fattibilità, attraverso i dati relativi ai Comuni istituiti nel 2014 tramite fusione in Emilia-Romagna, che dimostrano come la cui situazione sia rimasta invariata (ha chiuso un unico ufficio postale, ma in seguito ad una riorganizzazione aziendale che ha coinvolto anche diversi altri Comuni) dimostra come non vi sia alcun automatismo fra l'aggregazione di due Comuni in un solo ente e la possibile diminuzione dei presidi territoriali di altre amministrazioni o di operatori economici.

Una efficace organizzazione dei servizi, passa inderogabilmente attraverso la progettazione, prima della fusione dei due enti, degli sportelli polifunzionali: essi rappresentano la strategia che diversi Comuni istituiti tramite fusione hanno messo in campo per non sguarnire le comunità territoriali di un presidio amministrativo di prossimità.

Gli sportelli polifunzionali di primo livello sono, infatti, incaricati di gestire le relazioni con i cittadini, le imprese e gli utenti, che necessitano di un accesso fisico ai servizi dell'Unione (o dei Comuni) per presentare una domanda, per ritirare un certificato o un'autorizzazione, per chieder informazioni, per svolgere altre pratiche, ecc.

In questo quadro, occorrerà anche tenere presente l'inevitabile e, anzi, auspicabile, processo di digitalizzazione della Pubblica

Amministrazione, che consenta a cittadini ed imprese di interfacciarsi con essa, attraverso gli strumenti tecnologici che diventeranno sempre più di uso comune.

Altra questione molto sentita ed estremamente importante, nel processo di fusione, è la rappresentanza dei territori. Per quanto riguarda Castel Bolognese e Solarolo, dove non vi sono frazioni periferiche che potrebbero essere marginalizzate dalla nascita di un nuovo Comune, si sottolinea l'opportunità, come già avviene ad esempio nel nuovo Comune di Valsamoggia, di convocare il Consiglio Comunale in maniera alternata nei due ex Comuni unitamente al fatto che il Sindaco e la Giunta del nuovo Comune garantiscano il ricevimento decentrato in entrambi i territori.

Un'adeguata risposta alle paure legate al tema della rappresentanza, passa necessariamente attraverso un accordo politico che garantisca la presenza, all'interno del Consiglio Comunale, di rappresentanti di entrambe le comunità.

In questo contesto, un ruolo di primo piano lo potranno svolgere i Municipi, in particolare quelli "elettivi": una soluzione più trasparente (gli eletti sono votati e non nominati) che, attraverso momenti di confronto obbligatori anche se non vincolanti, si ritiene possa fornire una maggiore partecipazione dei territori alle scelte del nuovo ente. All'interno del ragionamento sull'ipotesi di fusione, non può certo essere tralasciato quello relativo alle risorse di cui beneficerebbe il nuovo Comune: in base alle disposizioni di legge, si parla di un contributo complessivo di 1.119.763 euro annui per 10 anni, che rappresenterebbe il 10.3% sul volume delle spese correnti 2015.

Da tener presente, è anche l'assegnazione di maggiori bandi dalla Regione, grazie alla priorità attribuita nei programmi e provvedimenti di settore che prevedono contributi a favore degli enti locali (sempre per 10 anni).

Parliamo, quindi, di risorse assai rilevanti, che ne impongono una gestione lungimirante, che deve necessariamente partire dalla redazione di un Piano strategico de-

gli investimenti, elaborato all'interno del Tavolo delle Associazioni Imprenditoriali, che stabilisca quali sono gli interventi prioritari per entrambi i territori, evitando così la "tentazione" di disperderle in progetti poco significativi. Centrale, in questo senso, deve essere l'obiettivo della tutela delle imprese, attraverso sgravi ed incentivi che rendano conveniente fare impresa sul territorio, perché un posto di lavoro è certamente importante dal punto di vista economico, ma forse lo è ancora di più se pensiamo al suo valore sociale.

E', inoltre, fondamentale che una parte delle risorse che arrivano dallo Stato e dalla Regione, vengano destinate ad investimenti che generino risparmi.

Un esempio, in questo senso, potrebbe essere l'efficientamento dell'illuminazione pubblica (anche aumentando il numero dei punti luce) con sistemi a LED e a basso consumo, ad oggi presenti in maniera marginale o assenti nei due territori. Al termine dell'investimento, sostenuto con parte delle risorse derivanti dalla fusione, il nuovo Comune si troverebbe con una importante riduzione di spesa a bilancio.

E' assolutamente fondamentale che il percorso sulla fusione dei due Comuni, continui in modo trasparente, per far sì che i cittadini abbiano le informazioni necessarie per poter scegliere avendo ben chiare le opportunità che deriverebbero da una fusione. Quello che occorre infatti, se, come si auspica, entrambi i Consigli Comunali approveranno le delibere di avvio dell'iter legislativo, è un voto non di "pancia" ma dettato dalla ragione e dalla conoscenza.

Un Comune più grande, significa maggiore peso politico, la possibilità quantomeno di mantenere il livello dei servizi in un momento di contrazione delle risorse, nuove energie per investimenti strutturali e per sostenere le imprese e, di conseguenza, l'occupazione, al fine di rendere l'organizzazione e la gestione del nuovo territorio più efficiente ed in grado di affrontare meglio il futuro, con la certezza di essere più forti ed anche più uniti come comunità.

**Alberto Mazzoni**

- spedizioni terrestri
- marittime
- aeree
- servizi-dogana
- intrastat merci e servizi
- rimborso iva estera
- accise gasolio



Via Emilio Segrè n.3/B  
47122 Forlì (FC)  
Tel.0543 780026  
Fax.0543 782790

e-mail: chiara.t@clstrasporti.com  
e-mail: omar.s@clstrasporti.com



# La Pompa di Calore come soluzione di riqualificazione degli impianti di riscaldamento

**Elettrificare l'impianto di riscaldamento con una pompa di calore permette di abbattere i costi fino al 50%, ridurre le emissioni in loco e godere degli incentivi previsti da finanziaria e Conto Termico**

I sistemi di riscaldamento attuali, che nella stragrande maggioranza sono rappresentati da caldaie a metano, gpl o gasolio, rappresentano senza dubbio oggi uno dei centri di costo energetici più importanti per un edificio. Se sulla porzione di consumo elettrico, l'avvento delle rinnovabili di massa, fotovoltaico in primis, ha aiutato a risparmiare ridurre le emissioni all'origine, oggi possiamo certamente dire che è arrivato il momento di poter intervenire anche sull'altra importante fetta di consumi dei nostri edifici: la parte termica.

Efficientare il sistema di riscaldamento oggi può significare:

- sostituire l'attuale generatore di calore, con una macchina di ultima generazione più efficiente (ad esempio una caldaia a condensazione);
- elettrificare il generatore di calore, sfruttando la tecnologia delle pompe di calore, quindi iniziare a produrre calore con l'elettricità;
- intervenire sull'impianto esistente mediante sistemi di regolazione, riduzione delle perdite, ecc...

La tecnologia dei generatori di calore si è molto evoluta negli anni, pertanto disporre di una macchina efficiente e certamente un buon inizio per risparmiare.

Pompe di calore, auto elettriche e altre elettro-tecnologie

che sostituiscono gas e carburanti fossili fanno bene al clima in paesi, come l'Italia, che producono l'elettricità emettendo meno di 600 gr di CO<sub>2</sub> per kWh e anche al portafoglio, sfatando così il mito del vecchio "scalda-acqua" energivoro, tecnologia ormai superata.

L'elettrificazione ha poi altri vantaggi: diminuisce l'inquinamento locale e può spianare la strada alle rinnovabili, in quanto si abbina molto bene alla produzione distribuita di energia.

L'intervento sull'impianto esistente è quasi sempre la soluzione di minor impatto economico, di contro è quella che nella maggior parte dei casi permette una azione più ridotta sui consumi: il consiglio è sempre quello di ponderare spesa e resa, con un occhio alla vita utile dell'impianto.

E' così che nel mondo del riscaldamento, legato da decenni alla cara e vecchia "caldaia", spunta oggi con grande forza un competitor in più: la pompa di calore. Infatti, anche se l'efficienza delle caldaie a gas di ultima generazione è molto alta, non può certo competere con quella di una pompa di calore, che da un kWh di energia elettrica ne fa apparire per "magia termodinamica"

anche oltre 4 di calore.

Cosa sono le pompe di calore?

Un sistema a pompa di calore (PDC) è un impianto che, sfruttando il principio di funzionamento un circuito frigorifero, riesce ad estrarre calore da un fluido esterno (tipicamente aria ambiente) e a veicolarlo tramite aria o acqua all'interno dell'edificio. Se la PDC è reversibile, il processo può essere invertito ed il sistema può funzionare anche per il raffrescamento estivo. Poco chiaro? Nessuna paura, infatti tutti noi abbiamo quantomeno una pompa di calore nelle nostre abitazioni, il frigorifero della nostra cucina. Un circuito frigorifero, assorbe energia termica dall'ambiente per raffreddare l'ambiente interno al frigorifero per la conservazione dei nostri cibi. In questo caso avremo quindi una serpentina posta sul retro del frigorifero che tenderà a scaldarsi, e uno scambiatore interno al frigorifero che raffrescherà i nostri cibi.

Attualmente il rendimento invernale (COP) medio degli impianti ad alta efficienza è di circa 3.0/3.5, ciò significa che ad ogni kWh di energia elettrica consumata corrisponde una quantità di calore veicolata all'interno dell'edificio pari a 3.0/3.5 kWh termici, da qui il vero vantaggio di queste macchine.

Anche se alimentate da elettricità (o gas in alcune versioni) queste macchine utilizzano di fatto energia rinnovabile, perché trasferiscono il calore da una sorgente esterna – la "sorgente fredda" – a un "pozzo caldo", che può essere l'ambiente da climatizzare o l'acqua di un circuito di riscaldamento o di un puffer per accumulare acqua calda sanitaria.

Qual è il vantaggio nell'installare una pompa di calore?

Al netto delle agevolazioni previste, il vero vantaggio delle pompe di calore risiede nelle loro tecnologia! Facciamo due conti..

1 mc di gas metano con contratto residenziale costa attualmente in media (finito, tutto compreso) circa 85-90 eurocent, e utilizzato con una caldaia tradizionale produce circa 7 kW termici di calore (9 kW con una nuova caldaia a condensazione), quindi il costo per ciascun kW termico di calore prodotto con caldaia tradizionale è pari a 12 eurocent (10 con caldaia a condensazione).

1kWh di elettricità costa mediamente 20 eurocent (contratto domestico standard 3kW di potenza impegnata) ed utilizzato con un sistema a pompa di calore produce cautamente 3,0-3,5 kW termici di calore, pertanto il costo del kW termico di calore con sistema a pompa di calore è pari a circa 6

eurocent: un risparmio nell'ordine del 50%!

In più, trattandosi di un consumo elettrico, il risparmio sulle bollette energetiche (gas + elettricità) può essere portato fino ad oltre il 60-70% provvedendo in proprio alla produzione di energia elettrica, ad esempio installando un impianto fotovoltaico che producendo energia elettrica (gratuita) anche a servizio della pompa di calore a cui possiamo affidare il riscaldamento di casa e la produzione di ACS, comporta un ulteriore risparmio. Inoltre gli impianti in pompa di calore, godono oggi di due incentivi alternativi fra loro: le detrazioni fiscali del 65% dell'eco-bonus, garantite fino a fine anno ed in procinto di essere prorogate dalla nuova finanziaria ed il Conto Termico, strumento di incentivazione molto interessante di cui si è già parlato (*ndr rif. AziendePiù nr. 3/2016*).

Un ulteriore vantaggio derivante dall'impiego della pompe di calore come sistema prevalente di riscaldamento, è rappresentato dalla "tariffa D1": si tratta di una tariffa sperimentale in vigore da oltre un anno che non essendo progressiva, cioè non facendo pagare più caro il kWh al crescere dei consumi, rende più conveniente l'uso delle pompe di calore elettriche. Anche delle nuove tariffe su cui l'Autorità sta lavorando porterà entro pochi anni al superamento del concetto di progressività, pertanto, le simulazioni sopraccitate possono confermare un ulteriore miglioramento nell'ordine del 10-15% se si considera l'applicazione delle tariffe D1.

In queste poche righe abbiamo cercato di condensare concetti molto importanti e complessi: il mondo delle pompe di calore è molto variegato, infatti prima di determinare la loro conveniente applicazione in un impianto vanno considerati molti aspetti tra cui le modalità di impiego, la tipologia di terminali presenti, le temperature esterni caratteristiche della località, le tecnologie disponibili, ecc.. come sempre una buona consulenza tecnica è uno strumento efficace per valutare l'intervento.

Alex Raffoni / Bloomfield Srl

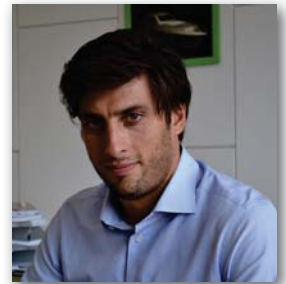

**S. Agata sul Santerno - Lugo RA**  
Via Ricci Curbastro, 46 - tel. 0545 45112  
[www.motoeuropa-snc.com](http://www.motoeuropa-snc.com)

CONCESSIONARIA:

# Gli acconciatori di Confartigianato in workshop presso l'accademia di Carlo Bay a Firenze

Si è concluso con grandissimo successo il workshop presso l'Accademia di Carlo Bay a Firenze, realizzato da Confartigianato e FORMart con il contributo della Camera di Commercio di Ravenna, lunedì 14 novembre scorso per il settore dell'acconciatura. Tredici professionisti si sono recati presso l'accademia del famoso hair stylist per seguire una scelta di linee da proporre per la nuova stagione.

I partecipanti hanno espresso piena soddisfazione per un'iniziativa volta all'aggiornamento e alla crescita qualitativa dei servizi rivolti alla propria clientela.

*"Il confronto con altri professionisti del settore è sempre importante, ancor di più se si tratta di un affermato hair stylist come Carlo Bay – dichiara Giovanna Cristofani, Presidente di Confartigianato Benessere.*

*"Queste sono anche occasioni per fare gruppo e parlare dei temi che interessano la categoria ed è sempre uno scambio di opinioni utile, che arricchisce dal punto di vista professionale e consente di allacciare rapporti anche con colleghi di altre realtà. La gratificazione più grande del nostro lavoro è certamente la sod-*

*disfazione del cliente e per cercare sempre di più di offrire un servizio 'al top', l'aggiornamento deve essere costante e di alto livello".*

Carlo Bay, noto hairstylist toscano con una lunga carriera alle spalle e un'ampia serie di esperienze e risultati brillanti, ha costruito un marchio di successo che unisce hairtrend, haircare e make up, creando una catena di 20 saloni dapprima in Toscana, poi in Liguria, Lombardia e Veneto.

Questa iniziativa, conclude un anno molto intenso per la categoria, dove oltre al grande successo del tradizionale evento pubblico *"E sul canal camminan le stelle ..."* che si è svolto a Cervia nel mese di luglio, c'è stato il rinnovo del Direttivo Provinciale e proprio dal confronto tra i



consiglieri, è nata sia l'idea del workshop con Carlo Bay sia quella del ciclo di tre seminari su *"Medical Beauty"*, *"Cosmetologia"* e *"Aromaterapia"*, molto partecipati e che hanno suscitato grande interesse tra i partecipanti.

Presto verrà predisposto il programma con le iniziative 2017 e in questo senso sarà molto importante il contributo di idee da parte di tutti, per far crescere la propria azienda e in generale tutte quelle del settore.

**Alberto Mazzoni**



Numero Verde  
**800 296 705**  
Lun-Ven 8.15 - 13.30 / 14.30 - 16.45

## FACILE COMODO SICURO

### CORPORATE BANKING PER LE AZIENDE

**Maggiori informazioni presso le Filiali delle Banche del Gruppo Cassa di Risparmio di Ravenna**

*Messaggio pubblicitario con finalità promozionale.*

Per le condizioni contrattuali si rimanda ai fogli informativi a disposizione della Clientela nelle filiali e nei siti internet delle Banche del Gruppo Cassa di Risparmio di Ravenna (REV. FEB. 2016)

lacassa.com

 **La Cassa**  
CASSA DI RISPARMIO  
DI RAVENNA S.P.A.  
Privata e Indipendente dal 1840



# Il Gruppo Giovani Imprenditori di Confartigianato: “essere presenti per fare!”

**Dai seminari per tutti gli associati, fino alla formazione nazionale**

Essere imprenditori, ma soprattutto essere Giovani Imprenditori, è qualcosa di avvincente ma allo stesso tempo complesso.

Noi giovani abbiamo infatti, ognuno a nostro modo, gli strumenti per esprimere le nostre idee e la possibilità di sviluppare i nostri progetti e i nostri sogni.

Anche se quello che stiamo attraversando non è sicuramente un periodo felice per la nostra economia abbiamo la responsabilità e l'esigenza di essere una delle principali locomotive del futuro del nostro paese. Mai come adesso si ha bisogno di idee nuove e innovative per poter quanto meno mantenere, se pur a fatica, quello che chiamiamo “made in Italy” o ancora meglio “fabbricato in Italia”.

Per questo nella provincia di Ravenna, come anche in tutto il territorio Nazionale, si è formato già da diversi anni il Gruppo Giovani Imprenditori di Confartigianato, gruppo che racchiude imprenditori di tutti i settori, avente come unico vincolo il limite di età di quarant'anni, volto a mettere in condivisione esperienze lavorative capaci di migliorarsi ogni giorno.

Durante tutto l'anno infatti, il gruppo si incontra nelle varie sedi di Faenza, Lugo e Ravenna dapprima per confrontarsi e fare emergere temi di sviluppo e di confronto sia per gli imprenditori stessi che per tutti gli associati, poi, organizzando corsi di formazione e informazione che servono a migliorare in ogni sfaccettatura la figura dell'imprenditore, sia sul lato “tecnico” che sul lato strategico ... e non per ultimo sul lato “tecnologico”.

Proprio su questo ultimo punto abbiamo appena terminato il 2° ciclo di seminari aventi come tema: “fare business on line”, incontri che insieme a quelli svolti nella scorsa primavera avevano l'obiettivo di aiutare l'imprenditore a risolvere alcuni dubbi: come fare il proprio sito, farlo mobile o desktop, come presentare i propri prodotti, fare e-commerce oppure no.

Nel corso dei sei seminari, ideati ed organizzati dal Gruppo Giovani Imprenditori, sempre molto partecipati da un pubblico attento, si è analizzato il web marketing e le principali regole per fare business online partendo dalle “regole d'oro” per trasformare clienti in utenti, passando al sito web come opportunità di business e come ultimo il fare pubblicità on-line.

Ma fare parte del Gruppo Giovani è anche sinonimo del fare “formazione personale e professionale”.

Proprio quest'ultimo 5 e 6 Novembre si è tenuto infatti a Castrocaro Terme (FC) il Meeting Formativo Nazionale ed annuale dei Giovani imprenditori di Confartigianato dal titolo: “Competenze per Competere” che ha visto coinvolti oltre centotrenta artigiani under 40 provenienti da tutta Italia.

Fra i vari relatori intervenuti, erano presenti il Professor Giulio Sapelli, della facoltà di Economia di Milano, che ha presentato una panoramica generale di quelli che possono essere i mutamenti del mercato e i coach aziendali Paolo Svegli e Cristina Mariani che hanno creato dei veri e propri gruppi di lavoro divisi su diverse tematiche: “come gestire una trattativa; come condurre un team di lavoro e come gestire i propri collaboratori nel raggiungimento di un obiettivo comune”.

Il tutto si è svolto in due giornate intense di sessioni lavorative, dibattiti, approfondimenti e incontri con l'obiettivo univoco di accrescimento formativo e culturale.

Principalmente il meeting si è sviluppato su due temi: “Cambiamenti di mercato” e “Marketing aziendale”.

Importantissimo il te-

ma del cambiamento: è necessario formare i Giovani imprenditori a sfruttare al meglio il cambiamento, che non deve essere inteso come un aspetto negativo ma, al contrario, come una possibilità di sviluppo e miglioramento personale ed aziendale. La situazione odierna del mercato ci costringe ad effettuare continui cambiamenti (struttura aziendale, organizzativi, logistici) che però possono accrescere il nostro Know-how. Confartigianato ha voluto evidenziare l'importanza di allenare la nostra creatività imprenditoriale, in modo da saper affrontare al meglio ogni mutamento: è infatti necessario saper gestire e pianificare un Piano B.

In secondo luogo è stata stilata un'attenta analisi del contesto economico del paese, esplorando le numerose opportunità per le macro e piccole imprese.

In conclusione è stato un Meeting altamente formativo e stimolante, il Gruppo Giovani Imprenditori di Ravenna ha partecipato con entusiasmo e ciò ha dato spunto per nuovi incontri ed iniziative da proporre per il nuovo anno.

**Luca Sangiorgi**

Vice Presidente Provinciale  
Confartigianato Giovani  
Provincia di Ravenna



**UM**  
**Edizioni Moderna**  
Società Cooperativa

Via G. Pastore, 1 - 48123 Ravenna  
Tel. 0544 450047 - Fax 0544 451720  
info@edizionimoderna.com - www.edizionimoderna.com

LOG B...  
B...  
E...  
A...  
You Only Need To Know How

# Grande successo per la 1<sup>a</sup> Camminata dell'Artigianato

933 iscritti e 19 società sportive partecipanti, per la prima edizione di una 'camminata ludico-motoria', sono indiscutibilmente un successo. Ed è stata davvero tanta la soddisfazione di Confartigianato, Anap ed Ancos che, insieme al Gruppo Sportivo Locomotiva, nel vedere così tanti partecipanti, lo scorso sabato 26 novembre, aver indossato l'abbigliamento da runners ed essersi gustati i due percorsi (uno di 2,5 ed uno da 8,5 chilometri) che li hanno portati lungo gli argini e le piste ciclopedonali non lontani dalla Sede dell'As-

soziazione. Grande soddisfazione anche perché questa iniziativa è stata dedicata alla memoria di Dante Servadei, compianto ex presidente e dirigente nazionale di Confartigianato, che ci ha lasciati poco più di un anno fa. A tutti gli iscritti ed alle società sono stati consegnati gadget e premi (la Bottega Gatti ha realizzato oggetti artistici in ceramica per i gruppi più numerosi), nel rispetto dello spirito non competitivo della manifestazione. L'album delle foto è sulla **pagina Facebook di Confartigianato della provincia di Ravenna**.



## Faenza: secondo store per Badiali Pet Food

Badiali Pet Food, azienda specializzata nella produzione e vendita di prodotti per gli animali domestici, ha recentemente inaugurato un secondo punto vendita a Faenza. Alla storica sede di via Cittadini 2, si aggiunge il nuovo store di viale Marconi 30. Si tratta di un segnale positivo per l'economia del territorio e di una scommessa im-

prenditoriale, che Stefano Benazzi, titolare dell'azienda, è determinato a vincere. Anche nello Store di Viale Marconi si potrà contare su un'offerta davvero ampia di alimenti, accessori e servizi per animali. Tra le novità: l'orario continuato, in linea con le nuove tendenze del servizio al Cliente. Oggi Badiali è una realtà leader a livello lo-

cale: alla vendita inoltre affianca iniziative ed attività di carattere culturale e ludico ed offre inoltre idee, strumenti e servizi finalizzati ad una sempre migliore conoscenza del mondo animale, tra cui, corsi di addestramento gratuiti, consulenze medico-veterinarie e collaborazioni con enti ed associazioni come ad esempio l'ENPA.

## LA NATURA SPRIGIONA L'ENERGIA BLOOMFIELD LA TRASFORMA



Scopri l'efficienza dei servizi di Bloomfield e richiedi subito un preventivo gratuito. **Bloomfield garantisce ai suoi clienti professionalità e sicurezza, chiamaci!**



Il tuo riferimento per l'energia



**Bloomfield**  
Energy for tomorrow

[in](#) [f](#) bloomfield srl



# Comunicazione e business via web: concluso secondo ciclo di seminari

**Oltre duecento i partecipanti ai tre seminari**

Con i due ultimi appuntamenti di novembre si è chiuso il secondo ciclo di seminari che Confartigianato, su proposta suo Gruppo Giovani Imprenditori, ha dedicato al tema sempre più importante del 'fare business online oggi'.

Nell'arco dei tre appuntamenti, tra ottobre e novembre, svolti a Ravenna, Lugo e Faenza, sono stati oltre 200 gli imprenditori partecipanti.

Mercoledì 9 novembre Alberto Zannoni e l'Avvocato Giuseppe Croari hanno affrontato il tema del sito aziendale come opportunità di business: le cose da fare e non fare. Tantissime aziende, si avvicinano al mondo del web, ma il primo grande scoglio è come fare il proprio sito, quali contenuti inserire, cosa scrivere, come sentire propri prodotti,



i servizi, come realizzarlo. Farlo mobile o desktop? Fare e-commerce oppure no? Esiste una via di mezzo tra vendere e presentare? Come agganciarlo a Paypal, alla Carta di Credito? Come aggiornarlo? Come farlo arrivare in cima ai motori di ricerca? Queste sono alcune tipiche domande nell'approccio al web da parte delle aziende, ed i temi affrontati nel corso del seminario, nel quale sono stati dati consigli e indicate le strade da seguire e gli errori da evitare.

Martedì 29 novembre è stata la volta del tema "la pubblicità online: farsi conoscere spendendo poco". Alberto e Stefano Zannoni, partendo dal dato di fatto che molte aziende, purtroppo, sottovalutano la potenza della pubblicità online per incentivare il proprio marchio, i propri prodotti e i propri servizi, hanno approfondito regole ed accorgimenti da seguire in mondo ricco di tante modalità, ma spesso complesso da capire per i non addetti ai lavori. I presenti hanno quindi potuto 'toccare con mano' gli argomenti principali relativi al cosa fare e non fare per pub-

blicizzare la propria azienda sui social network e per farla emergere nei motori di ricerca e, naturalmente, hanno potuto incamerare consigli ed informazioni sulle cose importanti da fare e sugli errori da evitare.

Il web si sta dimostrando sempre più uno strumento essenziale per far crescere le imprese, ma naturalmente occorre conoscere le basi di questo nuovo modo di approcciarsi (e di affacciarsi) ad un mercato senza confini, per poterlo sfruttare positivamente. Confartigianato tornerà ad affrontare, anche su queste pagine, come già fatto nei precedenti numeri di AziendePiù, proprio per offrire ai propri associati informazioni ed approfondimenti sempre più importanti.

**Giancarlo Gattelli**

Al seminario di Faenza era presente anche il Presidente di Confartigianato Giovani Imprenditori Damiano Pietri

## Comune di Ravenna: Protocollo per mercatini del riuso e dell'hobbistica

L'Amministrazione Comunale di Ravenna e le Associazioni dell'Artigianato e del Commercio hanno siglato un protocollo di intesa all'interno del quale vengono disciplinati una serie di impegni volti a garantire la funzione, artistico-creativa, e meramente aggregativa dei mercatini dedicati a hobbisti, creatori e specialisti del riuso ed evitare forme di vendita non conformi alle norme di settore. Tutte le parti firmatarie del protocollo, intendono ridare autenticità a questi mercati, all'interno dei quali devono essere proposti prodotti realmente frutto dell'ingegno dei loro creatori, o destinati alla dismissione e al riuso. Gli oggetti venduti non sempre risultano avere tali caratteristiche, configurandosi invece come merce usata e spacciata per 'riciclata', aggirando in tal modo norme e obblighi fiscali. Inoltre, spesso, attività che dovrebbero essere puramente occasionali si trasformano in vere e proprie professioni in nero, competendo slealmente con gli imprenditori. Trattandosi dunque di un fenomeno di abusivismo commerciale vi era la forte necessità di condividere alcune misure al fine di tutelare la vocazione di questa tipologia di

mercatini, sempre più diffusa.

Il protocollo ha come primo obiettivo quello di sensibilizzare i soggetti organizzatori, relativamente alle caratteristiche ed alle funzioni dei mercatini, i quali dovranno produrre per ogni manifestazione un regolamento contenente i requisiti e le caratteristiche dei prodotti in vendita. Tale regolamento dovrà essere sottoscritto di volta in volta da ciascun venditore che, a sua volta dovrà essere censito attraverso un servizio fotografico della merce in vendita. Sarà compito quindi degli stessi organizzatori vigilare sulla compa-

tibilità delle merceologie e segnalare al Comune eventuali anomalie.

Soddisfatte anche le Associazioni di categoria, che vedono realizzate le proprie richieste di regolamentare una materia ambigua e proprio per questo troppo spesso abusata a scapito del commercio e dell'artigianato, ma anche dell'importante valore artistico e sociale insito in queste manifestazioni.

Le associazioni si impegneranno a promuovere il protocollo a livello provinciale affinché tutte le amministrazioni locali ne prendano spunto e per condividerlo.

### NUOVA SEDE PER IL CONSORZIO FAENTINO UTENTI GAS TECNICI

Lo scorso 29 ottobre è stata inaugurata la sede del Consorzio Faentino Utenti Gas Tecnici che si occupa della distribuzione di gas tecnici per la saldatura, miscele per alimenti e gas refrigeranti per la climatizzazione. All'inaugurazione hanno partecipato un centinaio di persone e tante autorità. "Finalmente si realizza un obiettivo molto importante e molto sentito da parte di tutti i soci di questo Consorzio, ovvero quello di una sede di proprietà, funzionale, dal punto di vista della logistica, alle esigenze dei soci ed al rispetto delle normative sulla sicurezza che per ovvi motivi nel nostro caso sono molto stringenti", ha dichiarato il Vice Presidente del Consorzio, Maurizio Cenni.

# Festività di fine anno: cosa succede in città?

La nostra piccola guida ad alcuni dei tanti eventi caratteristici in programma nella nostra provincia: iniziative, mostre, mercatini, che potranno allietare il nostro periodo di feste...

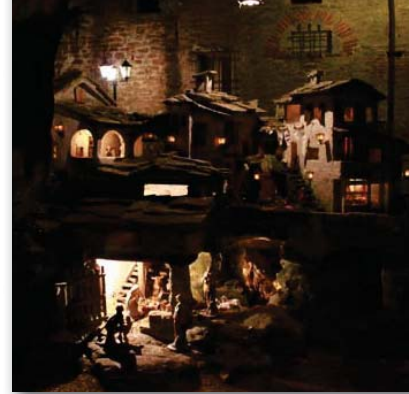

## ALFONSINE

Venerdì 23 dicembre

### LA CAMMINATA DEI BABBI NATALE

km 5 e 2,5 di divertimento assicurato con premi e gadget per tutti!

Piazza Gramsci, ore 19.30 (partenza)

Sabato 24 dicembre

### FIACCOLATA PER LA PACE

Arrivo in piazza Monti: saluto del sindaco, buffet e musica per tutti!

Partenza: Piazza Gramsci, ore 20

## BAGNACAVALLO

Dal 23 dicembre all'8 gennaio

### IL CIRCO DELLA PACE DI BAGNACAVALLO

Mostra fotografica di Paolo Ruffini Dal 2007 al 2012, Bagnacavallo ha ospitato il Circo della Pace, con le spettacolari acrobazie di artisti di circo solidale provenienti da varie parti del mondo. Un viaggio emotivo da ripercorrere attraverso le foto di Ruffini.

Palazzo Vecchio

Domenica 18 dicembre

### NATALE IN CENTRO

Mercatini natalizi nelle vie del centro e negozi aperti per lo shopping delle feste. In piazza della Libertà Babbo Natale distribuirà a tutti i bimbi un piccolo regalo. Alle ore 18 Colinde, canti di Natale della tradizione ortodossa rumena eseguiti dal coro in costume. Saranno offerti dolci tipici accompagnati da vino brulè e tisana ai frutti di bosco tradizionali rumeni.

21 dicembre

### MUSICA PER LA PACE

Concerto di Natale con la corale bagnacavallese Ebe Stignani nell'anniversario della liberazione di Bagnacavallo

Sacrario dei Caduti, ore 20.30

Venerdì 23 dicembre

### CLARAE STELLEAE SCINTILLATE

Concerto di Natale con Accademia Bizantina, Carlo Vistoli controttenore.

Teatro Goldoni, ore 21

23, 24, 25, 26 dicembre

### LA CASETTA DEL NATALE

A cura del gruppo volontari Caritas raccolta a favore delle popolazioni del centro Italia colpite dal terremoto.

Piazza della Libertà

Sabato 31 dicembre

### FÈSTA DE' SCARTÒZ

e finché avremo un scud in bisaca sempre baraca...

Una festa partecipata e sostenibile per salutare l'anno nuovo. Ognuno porta cibi e bevande che andranno a colorare la grande tavola comune. Animazione con il Trebbo dei Volontari del Buonumore. Posti limitati. Info e prenotazioni: 0545.47122 Ecomuseo Erbe Palustri, Villanova di Bagnacavallo dalle ore 20

Venerdì, 6 gennaio

### LA BEFANA A BAGNACAVALLO

La festa più cara ai piccoli diventa un momento partecipato e sostenibile con La Fabbrica naturale dove ci si potrà divertire con giochi di legno e dell'ingegno, in attesa della Befana che consegnerà a tutti i bambini un simpatico regalo di legno: l'Uccellino della Torre. E, come da tradizione, caldarroste, vine brulé e gustose merende.

Dalle 14.30 in P.zza della Libertà



## CERVIA e MILANO MARITTIMA: un Inverno d'aMare

**Mima On Ice:** a **Milano Marittima** c'è la pista del ghiaccio di grandi dimensioni che ruota intorno alla **Rotonda 1° Maggio**. E' la rotonda di ghiaccio più grande d'Europa: circa 900 mq di ghiaccio sui quali si susseguirà un ricco programma di spettacoli ed animazione di altissimo livello. Attorno alla pista si snoderà il **villaggio di Natale con mercatino**, animazione e spettacoli. Saranno collocate nella zona del centro, intorno alla pista del ghiaccio, le casette gourmet con proposte legate alle eccellenze gastronomiche del territorio.

Il **Giardino degli alberi di Natale:** anche quest'anno tredici artisti realizzeranno, attraverso linguaggi artistici e tecniche diverse, gli addobbi per il suggestivo percorso natalizio in viale Gramsci, composto da tredici abeti alti oltre 4 mt. I maestri d'arte coinvolti nell'iniziativa potranno contare sulla creatività di alcuni prestigiosi Talent del mondo Mediaset che contribuiranno a dare alle opere un valore esclusivo. Le stelle della televisione che hanno aderito all'iniziativa e affiancheranno gli artisti nell'interpretazione degli alberini, Federica Panicucci, Gerry Scotti, Mara Venier, Christian De Sica, Alfonso Signorini, Pucci Baccan, Piero Chiambretti, Barbara D'Urso, Pierluigi Pardo, Nadia Toffa, Elenoire Casalegno, Valeria Marini, Edoardo Stoppa. Il prestigio della rassegna sarà ulteriormente arricchito dall'Albero di Striscia la Notizia realizzato da uno degli scenografi del programma di Antonio Ricci. Le repliche in miniatura di questi speciali alberi di Natale verranno battuti all'asta in occasione della serata **MiMa On Ice - Charity Dinner** (3 dicembre al Palace Hotel di Milano Marittima) e l'intero ricavato sarà destinato al finanziamento di importanti progetti promossi da AIRC, AIL, DYNAMO CAMP e IOR. Tra le iniziative benefiche anche la **Babbo Running** (11 dicembre), la corsa non competitiva dei babbi natale con tanta musica, ospiti a sorpresa e regali.

Per **Cervia** un Natale all'insegna della tradizione, con mille iniziative che animano il cuore storico della città. La **grande e rinnovata pista di ghiaccio** nel cuore di Piazza Garibaldi si sviluppa intorno al grande albero di Natale di 14 metri, donato dalla città di Moena. Qui si rifletteranno le luci e le immagini del videomapping proiettato sulla facciata del palazzo Comunale, per suggestioni di musica e colori.

Il **villaggio Emozioni di Natale** si anima inoltre con le casette dei sapori e con i colori delle tradizioni artigiane, laboratori e spettacoli. Intorno, i **Giardini d'Inverno** a tema natalizio ad incorniciare il salotto di piazza Garibaldi. Tra le novità: il **Giardino incantato degli Elfi** dove si raccontano fiabe, fra le renne e personaggi di un mondo fantastico, si incontrano storie e luoghi di fantasia. Per la **notte di Capodanno** l'appuntamento è con l'emozionante spettacolo di **fuochi d'artificio** accompagnato da **musica** coinvolgente e con l'**incendio del Magazzino del sale "Darsena"**. A seguire DJ set ed ancora musica dal vivo per festeggiare il nuovo anno.

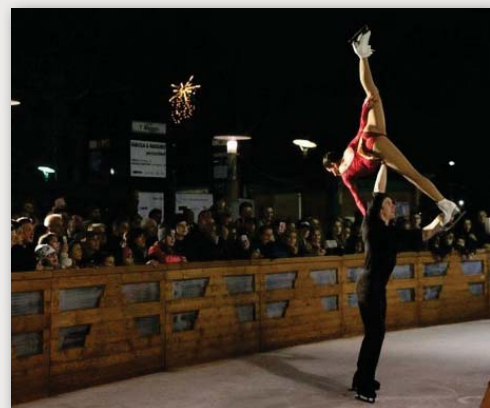



## BAGNARA di ROMAGNA

**Domenica 18 dicembre**

### NATALE IN ROCCA

Mercatini, mostra di presepi, momenti musicali e laboratori creativi natalizi  
*Rocca Sforzesca, dalle 14 alle 18*

## BRISIGHELLA

**Sabato 26 Novembre**

### PRESEPE VIVENTE

Presepe sotto i tre Colli di Brisighella, tra fuochi, fiaccole e la rappresentazione dei mestieri di un tempo.  
*Dalle ore 17*

## CONSELICE

**Sabato 24 dicembre**

### NATALE IN PIAZZA

Dalle ore 20 la veglia natalizia con vin brulè, ciambella e zampognari ed alle 22,30 i fuochi d'artificio.  
*Piazza Foresti*

**Venerdì 6 gennaio**

### IL PRESEPE

Sacra rappresentazione dei Magi  
*P.zza Foresti, ore 11*

## COTIGNOLA

**Dal 16 al 18 dicembre**

### E' TREB IN PIAZZA

Tradizionale aringa norvegese per colazione, il fuoco sempre acceso, le merende per i bambini, la graticola libera e liberale... tantissimi eventi e la musica tutte le sere.

*P.zza V. Emanuele II*



## FAENZA

**Fino al 6 gennaio 2017**

### GIARDINI DI NATALE

Aiuole e scenografici allestimenti floreali dislocati nelle principali vie e piazze del centro storico della città  
*In centro storico*

**Sabato 31 dicembre**

### BRINDISI DI CAPODANNO

### SOTTO LA TORRE DELL'OROLOGIO

Tradizionale ritrovo al rintocco del nuovo anno sotto la storica torre.

Musica con Maramao Italian Swing Band e spumante e panettone per tutti.

*Piazza del Popolo dalle 22.30 alle 1.00*



**Giovedì 5 gennaio 2017**

### Nott de Bisò

Grande festa nella piazza centrale. Alla mezzanotte in punto viene acceso un grande falò che brucia il Niballo dell'anno passato, il grande fantoccio che simboleggia le avversità. Negli stand dei vari rioni si possono gustare diverse specialità gastronomiche, ed in particolare il "bisò", il vino caldo bollito con aromi e spezie, servito nei caratteristici "gotti" in maiolica, decorati dai maestri faentini.

*In Piazza del Popolo.*

*Info: [www.paliodifaenza.it](http://www.paliodifaenza.it)*

## FUSIGNANO

**Fino al 19 febbraio**

### MOSTRA FEDERICO ZANZI

a cura di Paolo Trioschi  
*Museo Civico San Rocco*

**Sabato 24 dicembre**

### NATALE PER LA PACE

Grande falò, vin brulè, panettone all'uscita della S. Messa di mezzanotte, con

la presenza della slitta di Babbo Natale e note natalizie.

*Piazza A. Corelli dalle 23*

## LUGO

**Fino all'8 gennaio**

### IL PRESEPE ARTISTICO DEL '700 NAPOLETANO

Con pastori di Maria Castabile (Napoli).  
*Sala Baracca della Rocca Estense ore 9.30-12 e 15-18*

**Martedì 20 dicembre**

### NATALE IN CITTA'

Canti natalizi e raccolta di doni da destinare ai bambini bisognosi della città e delle zone colpite dal sisma.

*Logge del Pavaglione, ore 17*

**Sabato 31 dicembre**

### S. SILVESTRO IN PIAZZA

Serata di festeggiamenti per celebrare l'arrivo del nuovo anno con il complesso musicale Nowhere Boys - The Beatles tribute band. Vin brulè e panettone per tutti e, allo scoccare della mezzanotte, fuochi artificiali.

*Dalle 22.30, Piazza Baracca*

**Domenica 8 gennaio**

### ARRIVA LA BEFANA!

Mercatino degli hobbisti creativi, produttori locali e commercianti. Alle 15 arrivo della Befana: giochi, dolci e divertimento per tutti.

*Logge del Pavaglione, dalle 10 alle 19*

## MASSA LOMBARDA

**Fino al 24 dicembre**

### MERCATINO DI NATALE MANI DI DONNA 2016

Vendita di beneficenza di biancheria, tovaglie, lenzuoli ecc. ricamati dalle volontarie dell'Ass. Volont. e Amici dello I.O.R.  
*Via V. Veneto, 69, ore 9-12 e 15-19*

**Sabato 24 dicembre**

### PRESEPE VIVENTE

Sfilata dei personaggi del presepe, a cui tutti possono partecipare. Passando per la Via Veneto raggiungerà P.zza Matteotti, dove sosterrà davanti alla grotta. Al termine tutti in piazza per lo scambio degli auguri con vin brulè e ciambella

*Dall'Istituto Maria Immacolata (Viale Zaganelli), ore 21*



TRASPORTI SU TERRITORIO NAZIONALE ED ESTERO  
DI MERCI ALLA RINFUSA  
AUTOTRASPORTO DI MERCI PERICOLOSE-BIOMASSE-  
BONIFICHE AMBIENTALI

Ravenna - Viale Randi 44 - Tel. 0544.271282  
[coneco@conecotrasporti.it](mailto:coneco@conecotrasporti.it) - [www.conecotrasporti.it](http://www.conecotrasporti.it)

## RAVENNA

### Fino all'8 gennaio I CAPANNI DEL NATALE

E' la grande novità del Natale 2016: installazioni di caratteristici capanni, simili a quelli che un tempo sulle spiagge bordavano le dune in prossimità della pineta, dove le attività di ristorazione scaldavano cibi ispirati al "chilometro buono". Cesti con prodotti tradizionali del Natale, Artigianato artistico, ceramica e mosaico. Unicef con le caratteristiche Pigotte. In Piazza del Popolo dalle 11.30 alle 14.30 e dalle 16.30 alle 21.30

### Fino all'8 gennaio Mercatino VERDE SALUTE

Mercatino gastronomico con miele, marmellate, prodotti naturali per tutti. In Via Diaz, ore 8 - 20

### Fino all'8 gennaio 2017 RAVENNA WALLS

Rassegna fotografica di Street Art. Palazzo Rasponi, Via Massimo d'Azeglio 2. Orari: martedì/venerdì 15-19; sabato e domenica 10-13 e 15-19. Chiuso il 24, 25, 26 e 31 dicembre ed il 1 gennaio 2017. Ingresso libero.

### 17, 18 e 24 dicembre MERCATO A KM 0

Campagna Amica sotto l'Albero. A Natale regala cibo e arte del territorio. Produttori agricoli e artigiani locali. Porta Adriana, via Cavour, ore 15-19

### Martedì 20 dicembre CONCERTO DI NATALE

Coro Ludus Vocalis, voce recitante Francesca Mazzoni, organo Andrea Berardi Chiesa di San Giovanni Battista, via G. Rossi, ore 21. Ingresso libero

### Mercoledì 21 dicembre IL CONCERTO DI NATALE 2016

Tradizionale concerto della Banda Musicale Cittadina di Ravenna con un ampio repertorio, dal classico al contemporaneo. Teatro Alighieri, ore 21. Ingresso libero

### Domenica 25 dicembre ROCK'n' ROLL XMAS BALL

Con The Good Fellas e special guest Rachel Doe e Robbie D. DJ Parade con due Dj da Amsterdam At's e Sandrino (Sandro Castellari) da Bologna. Ravenna - Artificerie Almagià - via dell'Almagià 2, ore 21. Ingresso: 12 euro



### Lunedì 26 dicembre LA RUMAGNA INTE TU COR

Canti tradizionali del folklore romagnolo. Gruppo Corale Pratella-Martuzzi - Società Canterini Romagnoli Teatro Luigi Rasi, Via di Roma 39, ore 15. Ingresso offerta libera

### Sabato 31 dicembre VIDEOMAPPING

Grande spettacolo di videomapping in Piazza del Popolo, spettacolo di luci che trasformeranno la facciata di Palazzo merlato, ed intrattenimento musicale. I Capanni di Natale saranno aperti

### Domenica 1 gennaio VIDEOMAPPING

Grande spettacolo di videomapping in Piazza del Popolo, spettacolo di luci che trasformeranno la facciata di Palazzo merlato, ed intrattenimento musicale.

## MARINA DI RAVENNA

### Fino al 22 gennaio IL PRESEPE DI SABBIA

Artisti provenienti da vari paesi del mondo. Il presepe fa parte del circuito Seguendo la Stella Cometa promosso dalla Regione Emilia-Romagna. Piazza della Marina Diga Zaccagnini - Marina di Ravenna. Sabato, domenica e festivi 10-13 e 14-18. Dal 23 dicembre all'8 gennaio aperto anche nei giorni feriali. Ingresso libero.

## RIOLO TERME

### Fino al 6 gennaio NATALE ALLA ROCCA DI RIOLO

Programma di eventi e laboratori creativi, nonché visite alla Rocca Sforzesca. Programma dettagliato su [www.terredifaenza.it](http://www.terredifaenza.it)

## RUSSI

### Giovedì 22 dicembre CONCERTO DI NATALE

Banda Città di Russi Ore 20.45 Teatro Comunale

### Giovedì 5 gennaio ASPETTANDO LA BEFANA

Spettacolo teatrale per famiglie Ore 20.45 Teatro Comunale



## RAVENNA: VISITE GUIDATE AI AI LUOGHI DANTESCHI

### 7 gennaio, 4 febbraio

#### "Fatti non foste a viver come bruti"

Visita guidata a Museo Dantesco, Antichi Chiostri Francescani, Tomba di Dante e Quadrarco di Braccioforte. Costo: 5 € a partecipante + ingresso al Museo Dantesco (3 € intero; 2 € ridotto). Gratuità per i minori di 14 anni.

### 31 dicembre, 28 gennaio, 25 febbraio

#### "Libertà va cercando"

Visita guidata ad Antichi Chiostri Francescani, Tomba di Dante, Quadrarco di Braccioforte e piazza San Francesco. Costo: 5 € a partecipante. Gratuità per i minori di 14 anni. Non sono previsti ingressi a pagamento.

Info: punto d'incontro ore 11 Ingresso degli Antichi Chiostri Francescani via Dante Alighieri 2A. Prenotazione obbligatoria: tel. 348.5122597



## RAVENNA: DURANTE IL PERIODO DELLE FESTE E' PIU' FACILE ANDARE IN CENTRO

### PARCHEGGI GRATUITI

Dal 9 dicembre al 5 gennaio, dalle 16 in poi, tutti i parcheggi nelle piazze e nelle vie contraddistinti dalle righe blu della città saranno gratuiti.

### BUS NAVETTA DAI PARCHEGGI ESTERNI

Nelle domeniche del 4, 11, 18 e l'8 di dicembre l'autobus Linea 1 diventa bus navetta per il centro storico con corse ogni 10 minuti dalle 9 alle 19.50 dai parcheggi esterni (Pala De Andrè, piazza Vacchi e CinemaCity) dove si potrà sostare gratuitamente. Dal CinemaCity si potrà raggiungere comodamente il centro storico al costo di 1 € a persona andata e ritorno (fermata piazza Caduti).

I biglietti per l'autobus potranno essere acquistati tramite le macchine emittitrici automatiche nei parcheggi del CinemaCity e del Pala de Andrè.

### AUTOBUS URBANI GRATUITI

Nelle giornate di venerdì 23 e sabato 24 dicembre le linee urbane e del litorale di Ravenna saranno gratuite. Per informazioni: tel. 199.199.558 oppure [www.mete.ra.it](http://www.mete.ra.it)



Oltre 100 Soci Cooperatori nel 2016  
...crescere per aiutarsi a crescere.

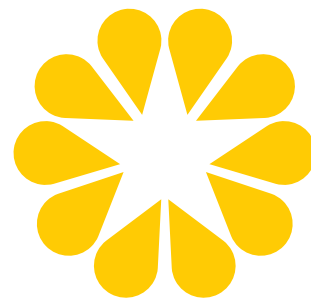

iAm **ciicai**

[www.ciicaira.it](http://www.ciicaira.it)



Art efants ravenna

**L'importanza di essere Socio.**



RAVENNA LUGO CERVIA ARGENTA

**C.I.I.C.A.I. Soc. Coop. Cons.**

Sede legale ed amministrativa:

Via Negrini, 1 - 48123 Ravenna . Tel. 0544 51.98.00 - Fax 0544 51.98.53 - [ciicai@gruppoarco.it](mailto:ciicai@gruppoarco.it)

linea  
ECO



[www.inbanca.bcc.it/famiglia](http://www.inbanca.bcc.it/famiglia)



ECO  
CASA



GUIDA  
ECO



ECO  
ENERGIA



ECO  
CONDOMINIO

## Un'attenzione particolare per chi fa una scelta ecologica ed economica

La linea di finanziamento dedicata a chi investe nella ristrutturazione e riqualificazione energetica della propria abitazione, a chi realizza impianti per la produzione di energia rinnovabile e a chi acquista auto, bici e moto 'verdi'.

Messaggio pubblicitario con finalità promozionali.  
Per le condizioni contrattuali si rimanda ai fogli informativi a  
disposizione della clientela presso le filiali del Credito Cooperativo  
ravennate e imolese e consultabili sul sito internet: [www.inbanca.bcc.it](http://www.inbanca.bcc.it)



*ravennate & imolese*