

Bimestrale della Confartigianato
della provincia di Ravenna

2019
Ravenna
CITTA' CANDIDATA
CAPITALE EUROPEA
DELLA CULTURA

@ziende *più*

LA VOCE DELL'ARTIGIANATO
E DELLE PICCOLE E MEDIE IMPRESE

Anno VIII
Numero 6

Dicembre 2012
Gennaio 2013

I Protagonisti dello Sviluppo 2012

XV CONGRESSO
PROVINCIALE
CONFARTIGIANATO
RAVENNA



**Premiate
le otto aziende
vincitrici
dell'ottava
edizione**

*XV Congresso provinciale:
l'orgoglio e la forza
di chi non si arrende*

*Produttività: sottoscritto
l'accordo tra le Parti Sociali*

*Festività di fine anno:
cosa succede in città?*

*'Un pensiero alla bellezza':
ancora un successo!*

*Il 'Progetto LugoSud
città solare'*



**Confartigianato
aiuta l'impresa a crescere**

Confartigianato
ASSOCIAZIONE PROVINCIALE DI RAVENNA

I CORSI DALLE OPPORTUNITÀ MOSTRUOSE!

**CORSI 2013
IN PARTENZA!**
CHAMA IL NUMERO VERDE

Numero Verde Gratuito
800 86 46 76



FORMIAMO PROFESSIONISTI DELL'ESTETICA & DELL'ACCONCIATURA

ACADEMY: Sogni un futuro professionale nel mondo dell'estetica o dell'acconciatura? iscriviti ai corsi in partenza per conseguire la qualifica o l'abilitazione professionale di estetista o di acconciatore.*

PROFESSIONAL: Lavori già nel settore e vuoi specializzarti? FORMart ti propone corsi brevi e workshop per distinguerti sul mercato e arricchire la tua professionalità.

* Percorsi formativi riconosciuti dalle amministrazioni pubbliche competenti e spendibili su tutto il territorio nazionale.

WWW.OBIETTIVOBELLEZZA.ORG



Confartigianato

Piacenza - Parma - Reggio Emilia - Modena - Ferrara - Bologna - Porretta Terme - Imola - Lugo - Ravenna - Forlì - Cesena





Periodico bimestrale
della Confartigianato
della provincia di Ravenna

Direttore Responsabile:

Gianfranco Ragonesi

Comitato di Redazione:

Giancarlo Gattelli (coordinatore)
Andrea Demurtas
Giuseppe Neri
Antonello Piazza
Tiziano Samorè
Luciano Tarozzi
Stefano Venturi

Hanno collaborato a questo numero anche:

Riccardo Caroli - Giampiero Corelli
Silvia Manzani - Massimiliano Serafini
Michele Ianiri - Adriano Biancoli
Paola Brusi - Emma Garelli
Alberto Mazzoni

In copertina:

La premiazione de
I Protagonisti dello Sviluppo 2012

Proprietario:

Confartigianato

Associazione Provinciale di Ravenna

Editore:

Confartigianato Servizi Soc. Coop.
Viale Berlinguer, 8 - 48124 Ravenna RA

Redazione, amministrazione e pubblicità:

Viale Berlinguer, 8 - 48124 Ravenna RA
Tel. 0544.516111 - Fax 0544.407733
e-mail: info@confartigianato.ra.it

Registrazione presso il Tribunale di
Ravenna nr. 1251 del 31/01/2005
Iscrizione al R.O.C. nr. 12441

Stampa: Tipografia Moderna Ravenna
Via G. Pastore, 1 - Tel. 0544.450047

**Informativa ai sensi dell'art. 13
del D.Lgs. 196/2003.**

Il D.Lgs. 196/03 "Codice della Privacy", tutela la riservatezza dei dati personali ed impone una serie di obblighi a chi tratta dati e informazioni riferite ad altri soggetti. La informiamo che siamo venuti a conoscenza dei suoi dati tramite pubblico registro. I dati verranno da noi utilizzati esclusivamente al fine dell'invio della rivista "AziendePiù". Il trattamento avverrà tramite strumenti cartacei ed informatici e sarà effettuato al solo scopo della spedizione citata. Tali dati potranno essere comunicati a terzi esclusivamente per esigenze di ordine tecnico ed operativo, strettamente collegate alle finalità sopra indicate. In relazione al trattamento dei suoi dati, potrà esercitare i diritti di accesso di cui all'art. 7 del Codice della Privacy, ovvero: conoscere quali dati sono memorizzati, ottenere l'aggiornamento, la rettifica o integrazioni di eventuali dati errati o incompleti; opporsi, per motivi legittimi, al loro trattamento. Titolare del trattamento dei dati è il sig. Tiziano Samorè, Direttore Generale di Confartigianato Servizi.



Confartigianato

ASSOCIAZIONE PROVINCIALE DI RAVENNA

Questo numero è stato chiuso in tipografia il giorno: 4 dicembre 2012
Il prossimo numero di AziendePiù uscirà a metà febbraio 2013



Anno 8 - Numero 6 (fascicolo nr. 48)

novembre 2012

Riccardo Caroli è il nuovo Presidente provinciale di Confartigianato <i>Rinnovati anche tutti i vertici territoriali</i>	pagina 5
I frutti della ripresa nascono dalle nostre 'radici' <i>Al nostro XV Congresso provinciale, l'orgoglio e la forza di chi non si arrende</i>	pagina 6
Il rapporto 2012 dell'Osservatorio Artigianato e MPI	pagina 9
I Protagonisti dello Sviluppo: premiati i vincitori dell'edizione 2012 <i>Testimonial d'eccezione l'olimpionica Jessica Rossi</i>	pagina 10
'Questione di grinta': storie delle donne di Confartigianato <i>Inaugurata la mostra itinerante. Appuntamento al 2013!</i>	pagina 12

NOTIZIARIO ARTIGIANO: l'inserto tecnico staccabile e conservabile
- Oscillazione per prevenzione, nuova modulistica. Scadenza: 31 gennaio 2013
- Confermata convenzione con Il Resto del Carlino
SPECIALE CONGRESSO: TUTTI I NUOVI ORGANI DIRETTIVI DI CONFARTIGIANATO
- Sistri: niente contributo per il 2012
- Terre e rocce di scavo: emendamento per i piccoli lavori
- Informazione e adempimenti per impianti fotovoltaici
- Autotrasporto: quote Albo 2013 con solo pagamento online

Lavoro: sottoscritto l'accordo sulla produttività	pagina 21
Fisco: il nuovo 'Redditest'	pagina 22
Sconto immediato alle PMI per le 'mini perdite'	pagina 23
I progetto 'LugoSud città Solare': intervista all'Ing. Emma Garelli	pagina 24
Faenza: ancora un successo per 'Un pensiero alla bellezza'	pagina 27
Speciale Festività di fine anno: 'cosa succede in città?'	pagina 28
Piadina d'Oro 2012	pagina 30
Ripartono gli incentivi INAIL per la sicurezza sul lavoro	pagina 30

www.confartigianato.ra.it
Confartigianato ASSOCIAZIONE PROVINCIALE DI RAVENNA

- **Ravenna Sede Provinciale:**
Viale Berlinguer, 8 - 48124 RAVENNA RA - Tel. 0544.516111- Fax 0544.407733
- **Ravenna Ufficio Consar:** Via Vicoli, 93 - Tel. 0544.469209
- **Alfonsine:** Via Nagykata, 21 - Tel. 0544.84514 - Fax 0544.84617
- **S.P. in Vincoli:** Via Farini, 93 - Tel. 0544.550113
- **S. Alberto:** Piazza Garibaldi, 2/b - Tel. 0544.516111
- **RUSSI:** Via Trieste, 26 - Tel. 0544.580103 - Fax 0544.582779
- **CERVIA:** Via Levico, 8 - Tel. 0544.71945 - Fax 0544.71525
- **FAENZA:** Via B. Zaccagnini, 8 - Tel. 0546.629711 - Fax 0546.629712
- **Faenza Centro Storico** Via XX Settembre, 27 - Tel. 0546.665585 - Fax 0546.688721
- **Brisighella:** Via Naldi, 21 - Tel. 0546.81586 - Fax 0546.994049
- **Riolo Terme:** Via F.lli Cervi, 6 - Tel. 0546.71357 - Fax 0546.77168
- **Castelbolognese:** Via Emilia Interna, 33/c - Tel. 0546.50191 - Fax 0546.50460
- **Casola Valsenio:** Via XXIV Maggio, 1 - Tel. 0546.629711
- **Solarolo:** Piazza Mons. Babini, 1 - Tel. 0546.52760 - Fax 0546.52553
- **LUGO:** Via Foro Boario, 46 - Tel. 0545.280611 - Fax 0545.31676
- **Cotignola:** Via Canossa, 7 - Tel. 0545.280611
- **Fusignano:** Corso Emaldi, 86 - Tel. 0545.51661
- **Conselice:** Via Cavallotti, 22 - Tel. 0545.280611
- **BAGNACAVALLO:** Via Vecchia Darsena, 12 - Tel. 0545.61454 - Fax 0545.63865

uffici principali



SPAZI PUBBLICITARI SU AZIENDEPIÙ: le aziende interessate ad acquisire uno spazio promozionale su AziendePiù sono pregate di mettersi in contatto direttamente con la Redazione della rivista (0544.516134).

BUONA IMPRESA!

Giulia ha un servizio
di posta privata

Crediamo nel futuro
della giovane impresa.

Per questo la sosteniamo.

La Banca di Credito Cooperativo crede nei giovani che vogliono realizzare un proprio progetto.

Buona Impresa! promuove l'imprenditorialità giovanile, mettendo a disposizione gli strumenti più utili per stimolare la nascita di nuove imprese.

Per raggiungere l'obiettivo, **Buona Impresa!** ti offre il credito necessario per avviare la tua attività. Ma **Buona Impresa!** non è solo credito: una rete di consulenti ti guiderà per agevolarti nel percorso imprenditoriale.

**LA BCC DÀ CREDITO AI TUOI PROGETTI
E TI ACCOMPAGNA NEL REALIZZARLI.**

www.buonaimpresa.it



www.inbanca.bcc.it

Messaggio pubblicitario con finalità promozionali. Per le condizioni contrattuali si rimanda ai fogli informativi a disposizione della clientela presso le Filiali del Credito Cooperativo ravennate e imolese e consultabili sul sito internet www.inbanca.bcc.it. La concessione dei finanziamenti è a discrezione della Banca.

Riccardo Caroli è il nuovo Presidente Provinciale di Confartigianato

Il Direttivo Provinciale conferma Tiziano Samorè alla Segreteria

Il Consiglio Direttivo di Confartigianato, nel corso della prima riunione dopo la nomina di tutti i suoi componenti, ha eletto a voti unanimi, quale nuovo Presidente provinciale, il Sig. Riccardo Caroli.

Confartigianato, infatti, ha seguito le proprie indicazioni statutarie per le quali il Congresso è l'ultimo atto di un lungo percorso, che ha visto tutti gli imprenditori associati ad eleggere i direttivi di categoria, i consigli a livello di comune e di sezione, per poi formare il Direttivo Provinciale, che elegge la Giunta Esecutiva ed, appunto, il Presidente Provinciale. Questo percorso ha consentito a tutti gli associati di partecipare per esprimere le proprie idee e valutazioni, nonché di concorrere alla definizione degli organismi direttivi di rappresentanza.

Riccardo Caroli, Socio della TBT di Ravenna, nota azienda attiva nella produzione ed installazione di infissi, porte, serramenti, tendaggi e pergolati, è nato nel 1965. Sposato con Silvia, ha due figli: Nicola e Martina.

Accettando l'incarico, Caroli ha prima di tutto voluto porgere un ringraziamento a Daniele Rondinelli, Presidente uscente, che nel cor-

so dei quattro anni del proprio mandato ha lavorato con grande impegno e ottimi risultati, lasciando un sistema associativo "in perfetto stato e a punto per affrontare le difficili sfide che tutti noi do-

vremo condividere". Il Direttivo di Confartigianato ha poi proceduto alla conferma di Tiziano Samorè alla Segreteria provinciale dell'Associazione.

E' stato quindi Riccardo Caroli ad



aprire con la propria relazione, lo scorso sabato 17 novembre, i lavori del XV Congresso Provinciale presso il Pala De Andrè, al quale dedichiamo le prossime pagine. ■

Giancarlo Gattelli

Direttivi sezionali e comunali

Rinnovati tutti i vertici territoriali

Molti i giovani e le donne:

in Confartigianato il rinnovamento è reale

Il Congresso Provinciale della Confartigianato è un complesso percorso che ha visto, in questi mesi, il rinnovo di tutti gli organismi dell'Associazione, da quelli delle categorie a quelli territoriali. E' da segnalare come questo percorso abbia portato ad un importante rinnovamento dei quadri dirigenti dell'Associazione, con una notevole presenza di donne imprenditrici e con una decisa riduzione dell'età media dei componenti gli organismi direttivi. Un segnale positivo di vitalità e di credibilità dell'Associazione.

Fin dalla sua costituzione nel 1953, la rappresentanza, in Confartigia-

nato, prevede la suddivisione del territorio provinciale in **tre sezioni sovracomunali**: Ravenna, Lugo e Faenza. Vi sono poi le **rappresentanze comunali** nei territori con una maggiore presenza di aziende ed abitanti. Vediamo quindi chi sono i nuovi presidenti territoriali di Confartigianato della provincia di Ravenna:

Chiara Roncuzzi è la nuova Presidente della Sezione di Ravenna. Laureata, già coordinatrice dell'Associazione dei Bed & Breakfast e dei Room & Breakfast di Confartigianato, prosegue come terza generazione l'attività di commercio e sartoria 'Podere Pi-

licca' in pieno centro storico a Ravenna.

Noemi Zani, riconfermata alla Presidenza della Sezione di Lugo, è socia e amministratrice di Euro-lam, un'azienda metalmeccanica nella zona artigianale di Lugo. Già Presidente Provinciale di Confartigianato metalmeccanica, partecipa attivamente anche alle iniziative di Confartigianato Donne Impresa.

Anche **Davide Servadei**, nuovo Presidente della Sezione di Faenza, prosegue con le sorelle, come terza generazione, l'attività di ceramista nella storica 'Bottega Gatti' di Faenza. Servadei ricopre anche il ruolo di Presidente Nazionale del Settore Ceramica di Confartigianato.

E veniamo ai Presidenti Comunali: **Roberta Pari** è stata riconfermata a Ravenna. Con le sorelle gestisce le due lavasecco Sole, una delle quali, con caparbietà, dà servizio ai cittadini del centro storico. Roberta in questi anni è stata un'attività sostenitrice di un centro storico fruibile e non ingessato a logiche che non tengano conto dell'importanza di poter contare sulla presenza di un diffuso sistema imprenditoriale anche nelle aree urbane.

Pier Paolo De Cesari a Cervia, Maestro d'ascia del Cantiere navale omonimo è persona conosciuta e stimata nell'ambiente marinaro. E' al suo primo mandato come Presidente della Confartigianato di Cervia, ed è impegnato anche per lo sport cervese essendo presi-

dente del Circolo Tennis di Milano Marittima.

Oliviero Gallegati, socio fondatore della Somec, nota azienda produttrice di biciclette da corsa, è stato riconfermato per la seconda volta quale Presidente comunale di Lugo. La passione per lo sport del ciclismo lo ha portato a ricoprire ruoli anche nella Federazione Ciclistica Italiana.

Manlio Martini, presidente di Bagnacavallo, ha innovato l'attività di falegnameria del padre, portando la Martini Legnami ad essere leader nella costruzione di tetti in legno.

Antonio Mastroluca è stato riconfermato alla presidenza della Confartigianato di Russi. E' contitolare con i fratelli della Almatek specializzata nelle fonti di energie rinnovabili.

Valeria Castellari, Presidente Comunale di Faenza per la seconda volta, svolge l'attività di restauratrice specializzata nella ceramica antica e moderna. Associata alla Confartigianato fin dal 1979, da molti anni dedica parte del proprio tempo libero allo sviluppo e alla crescita dell'Associazione. Infine un'altra donna, **Monica Arniani**, contitolare della SMC di Alfonsine, un'impresa di carpenteria metallica. Monica, presente in azienda prima come dipendente, è poi entrata a far parte della compagine societaria, oggi è impegnata anche nel gruppo Confartigianato Donne Impresa ed è stata riconfermata alla presidenza della Confartigianato di Alfonsine. ■



XV° Congresso Provinciale

I frutti della ripresa nascono dalle nostre radici

La crisi economica, l'importanza fondamentale delle aziende artigiane e delle piccole e medie imprese: Confartigianato ha lanciato un importante messaggio a tutte le forze politiche e sociali del nostro territorio

Si sono svolti lo scorso sabato 17 novembre, presso il Pala De Andrè di Ravenna, i lavori del XV Congresso Provinciale di Confartigianato.

Numerose le autorità intervenute, tra le quali **Mons. Alberto Graziani**, che ha portato il saluto e gli auguri di buon lavoro a nome dell'Arcivescovo di Ravenna. Ha poi preso la parola **Fabrizio Matteucci, Sindaco di Ravenna**, che si è soffermato sulla gravissima crisi economica che sta riversando effetti micidiali sulle imprese. Matteucci ha garantito l'impegno dell'Amministrazione Comunale, di essere a fianco delle imprese con tutte le possibilità proprie dell'ente locale: dalla semplificazione e velocizzazione delle normative, alla conferma dell'impegno a favore dei consorzi fidi, strumento sempre più essenziale e strategico per l'attività delle piccole imprese. Ravenna è una realtà che sta forse soffrendo meno, numericamente, gli effetti della crisi, ma questa non è una consolazione: Matteucci ha quindi auspicato come l'impresa ed il lavoro siano al centro dell'azione del governo e dell'Unione Europea.

Gianni Bessi, vicepresidente della Provincia di Ravenna, ha portato il saluto ed un augurio di buon lavoro alla nuova dirigenza di Confartigianato, soffermandosi sulle novità dirimenti che vedranno, a breve,

la riorganizzazione amministrativa nella provincia Romagna, che non coglie però imprevista la macchina amministrativa ravennate, visto che ha sempre operato nell'ottica di area vasta.

Gianfranco Bessi, Presidente della Camera di Commercio, dopo aver sottolineato la collaborazione da sempre propositiva esistente tra Confartigianato e sistema camerale, ha incentrato il proprio breve

intervento sul valore delle piccole e medie imprese nel nostro territorio: molto diffuse, votate all'innovazione e ad operare in rete, rappresentando così un valore aggiunto per la nostra eco-



L'orgoglio e la forza di chi non si arrende

Nella sua relazione Riccardo Caroli invita gli imprenditori a non mollare, ma richiama rappresentanti dello Stato, degli Enti Locali, delle Banche, a svolgere il proprio ruolo tenendo presente che questi "non sono tempi normali"

Riccardo Caroli, eletto Presidente provinciale solo pochi giorni prima del Congresso, è intervenuto con autorevolezza, con una relazione che ha affrontato tutte le principali tematiche oggi all'ordine del giorno, ed in particolar modo quelle attinenti alla competitività delle aziende di fronte ad una crisi economica che morde ed alle manovre di messa in sicurezza dei conti pubblici che hanno ridotto il reddito disponibile degli italiani e aumentato la pressione fiscale. "La profondità della crisi economica e finanziaria globale che innesca il raffreddamento dei consumi, la caduta degli ordinativi, la dilatazione dei tempi di pagamento e la rare-

fazione del credito ha conseguenze veramente pesanti sulla stabilità delle aziende, sui livelli occupazionali, sulla possibilità di creare reddito e ricchezza diffusi, ma non possiamo, né vogliamo arrenderci e rinunciare".

La scelta dello slogan congressuale 'I frutti della ripresa nascono dalle nostre radici', è data dalla "volontà di valorizzare quella che è davvero la nostra storia e la nostra peculiarità, ovvero rappresentare l'economia reale, con esperienza e capillarità di presenza sul territorio, coniugando responsabilità e coraggio, doti che oggi tutti dobbiamo custodire con cura per non perdere la speranza nel futuro delle

nostre aziende" - ha detto Caroli. "Viviamo una crisi economica e sociale che fa vacillare le certezze, che si diffonde generando depressione e disorientamento negli imprenditori, nei lavoratori, nelle famiglie. La crisi economica si trasforma in crisi sociale e la crisi sociale in crisi del singolo imprenditore, lavoratore, padre o madre di famiglia, in una epidemia di negatività che chiama con forza la necessità di attenzione, di ascolto e di riferimenti certi: economici, ma anche sociali e di solidarietà". Ma gli imprenditori non possono e non vogliono arrendersi, e Confartigianato dovrà continuare a battersi nelle sedi di sua competenza per offrire

TIPOGRAFIA
MODERNA

48100 Ravenna - Via G. Pastore, 1 - Tel. 0544.450047 - Fax 0544.451720
www.tipografiomoderna.com - info@tipografiomoderna.com

nomia. Bessi ha confermato l'impegno della Camera di Commercio in tema di funzionamento di Confidi, di sostegno alle politiche di sviluppo e di investimento sul Porto, e per fare in modo che gli adempimenti burocratici siano sempre più semplici e più veloci.

Dopo la relazione del nuovo Presidente provinciale Riccardo Caroli è intervenuto il **Segretario Regionale di Confartigianato, Gianfranco Ragonesi**, che ha posto l'accento sulla pericolosità di questa crisi. Le imprese artigiane e le piccole e medie imprese sono l'asse portante dell'economia regionale: in questo territorio c'è un'azienda ogni 9 abitanti, garantendo da sem-

pre occupazione e coesione sociale. Se non si riuscirà a mettere in pratica azioni concrete per ridare liquidità alle aziende, e a garantire il funzionamento degli ammortizzatori sociali che per il 2013 vedono le risorse coprire a malapena i primi quattro mesi dell'anno, è a rischio davvero la coesione sociale della nostra società.

A Licia Redolfi, dell'Osservatorio MPI di Confartigianato Emilia Romagna, è toccato il compito di supportare, grazie alla scientificità dei dati raccolti ed elaborati (che alleghiamo al presente comunicato), le analisi e le valutazioni espresse in precedenza da Riccardo Caroli e Gianfranco Ragonesi. Dati spesso impietosi, con



una macchina burocratica pubblica in ogni campo più costosa, complessa, ma anche lenta ed inefficiente rispetto alle burocrazie degli altri Paesi europei. Con questa situazione le aziende italiane 'partono' con una zavorra pesantissima, che rende diffici-

lissimo essere competitive. E questo, ovviamente si ripercuote sulla produzione, sugli investimenti, sull'occupazione, con un impoverimento continuo del nostro Paese. In questo quadro decisamente negativo c'è anche, però, la fotografia di

loro le ragioni e le opportunità per resistere, per reagire allo smarrimento. *"Per fare questo occorre ricostruire i pilastri che collegano il 'pavimento' dell'economia reale con il 'tetto' di coloro che hanno responsabilità politiche e amministrative a tutti i livelli. Noi sentiamo il bisogno di una buona politica fatta con passione, che esca dallo standby attuale, perché una politica che abdica al proprio ruolo condanna il Paese al vuoto di prospettive."*

Sentiamo anche con forza il bisogno di nuovi interpreti della politica, di una nuova classe dirigente motivata e preparata che ascolti le persone e si faccia carico dei loro problemi, questo per uscire dalla stagnazione di una situazione dove i veleni e i sospetti e il malaffare stanno sempre di più allontanando la gente da coloro che ne sono oggi interpreti. Al Governo dei tecnici va dato atto di aver contribuito in maniera determinante a evitare un default che solo un anno fa non sembrava affatto un'ipotesi lontana dalla realtà, ma ora è necessario che ven-

ga posta un'attenzione ben maggiore sul versante della crescita: l'aumento della disoccupazione, la riduzione delle risorse a disposizione delle famiglie e consumatori, i tempi di pagamento ancora inaccettabili da parte della Pubblica Amministrazione, sono criticità che vanno affrontate immediatamente, pena il rischio di rendere vani i sacrifici fatti".

Caroli ha dato un giudizio positivo sul recepimento della direttiva europea che dal 1° gennaio 2013 riduce i tempi di pagamento, soprattutto quelli tra Pubbliche Amministrazioni e imprese, ma ha stigmatizzato il fatto che non siano stati inseriti i lavori pubblici e cioè le imprese di costruzione che rappresentano il settore maggiormente colpito dal grave fenomeno dei ritardi di pagamento della Pubblica Amministrazione e delle imprese private.

Altre azioni importanti devono essere fatte ad esempio sugli incentivi fiscali legati alla ristrutturazione fissando nuove regole: bisogna estendere il beneficio fiscale del 55% at-

tualmente in scadenza a giugno 2013 almeno fino al 2020 al fine di permettere alle aziende interessate di investire in nuovi progetti e nuove strategie. Non bisogna dimenticare che il settore delle costruzioni è un comparto molto corposo e coinvolge migliaia di imprese che se alimentate da nuovi contratti possono contribuire in modo sostanzioso alla ripresa economica che tutti auspichiamo.

Molto positivamente è giudicata anche la possibilità data alle piccole e medie imprese a partire proprio da questo mese, di effettuare il pagamento dell'IVA all'atto dell'incasso e non all'atto dell'emissione della fattura.

"Al momento - ha detto Caroli - purtroppo non riscontriamo segnali incoraggianti sul versante della crescita, viceversa si ha l'impressione che le scelte di governo appaia-

no sempre più generate dalle istanze della finanza internazionale che si tramutano in un accanimento contro quel ceto medio produttivo che è il dna di Confartigianato e che da forza trainante del sistema economico nazionale, rischia di essere ulteriormente indebolito".

Sul fronte degli obiettivi mancati, il Presidente di Confartigianato ha elencato una riforma del mercato del lavoro che ha comportato *"per le nostre aziende una ulteriore burocratizzazione e complicazione per le assunzioni"* e che con la *"flessibilità del lavoro in ingresso ha favorito solo le lobby delle*



- RINNOVO CQC PER AUTISTI -
- RECUPERO PUNTI -
- RINNOVO PATENTI -
- PATENTI NAUTICHE -

AU.RA.
AUTOSCUOLE
RAVENNA
 Piazza Paul Harris, 19
 Tel. 0544 530798
www.autoscuoleaura.it

C.A.F.
 COOP. AUTOSCUOLE FAENTINE
FAENZA
 Corso Mazzini, 172
 Tel. 0546 22706
www.autoscuolefaentine.it

AUTOSCUOLE S.A.L.
LUGO
 Via Majorana, 53
 Tel. 0545 23274

◀ come le piccole imprese stiano cercando di resistere e mantenere l'occupazione meglio di quelle grandi, e di come il territorio di Ravenna sia tra quelli che 'tengono' meglio.

La sessione mattutina è stata chiusa dall'intervento del **Segretario Nazionale di Confartigianato Cesare Fumagalli**, che ha lanciato un vero e proprio appello a favore delle specificità della piccola imprenditoria italiana: "il nostro Paese deve avere la capacità di scegliere un proprio modello di sviluppo, e questo non può essere che affidato alla valorizzazione delle economie territoriali. Se osserviamo i dati di questo difficile contingenza economica, possiamo notare che sia solo l'export proprio dei sistemi d'impresa legati alle specificità del territorio, a tenere. Salvaguardare le specificità di quello che sanno fare

le piccole imprese, le capacità distintive in un mondo di tutti uguali: il nostro Paese e l'Unione Europea non possono più puntare a produzioni di massa a basso costo". E su questo tema, pur ammettendo la 'sconfitta' nella battaglia per una direttiva europea a favore del 'Made in', Fumagalli ha assicurato che Confartigianato continuerà nella propria azione a favore di una legge che tuteli il "100% Made in Italy".

I lavori del XV Congresso provinciale di Confartigianato hanno impegnato anche tutto il pomeriggio, con una parte riservata ai soli delegati, che hanno dibattuto dell'attuale situazione economica e delle iniziative che l'Associazione deve

mettere in campo per essere sempre di più a fianco delle aziende associate in questa difficile situazione economica, poi, alle 17 è stata la volta della premiazione dei Protagonisti dello Sviluppo, che ha visto la partecipazione dell'Olimpionica Jessica Rossi intervistata dal giornalista Rai Ivan Epicoco.

A chiusura di una giornata impegnativa ma decisamente interessante e ricca di stimoli, c'è stata l'inaugurazione della mostra fotografica itinerante 'Questione di grinta: storia delle donne di Confartigianato', che Giampiero Corelli e Silvia Manzani hanno dedicato a 28 imprenditrici associate. ■

Giancarlo Gattelli



◀ agenzie di lavoro interinale mentre in uscita, per motivi economici, è divenuta un labirinto di norme ancora più onerose e stringenti di prima.

Nulla si è detto o fatto in merito al costo del lavoro e al potere di acquisto dei salari rispettivamente il più alto e il più basso in Europa, mentre molto si è fatto nel trasferire il costo degli ammortizzatori sociali in capo al datore di lavoro come si può apprezzare dalla nuova tassa ASPI o Fornero che dir si voglia".

Altra questione irrisolta è la pressione fiscale, il livello raggiunto è insopportabile per le imprese, ne mina la competitività, impedisce gli investimenti e blocca l'occupazione. Per quanto riguarda i temi più locali, Caroli ha evidenziato come il congresso si sia tenuto a pochi giorni di distanza dalla decisione assunta dal Governo di andare al superamento degli attuali confini pro-

vinciali tramite il riordino delle Amministrazioni Provinciali: "il tema della competitività delle imprese deve essere considerato come un elemento centrale rispetto alle modalità con cui si andranno a determinare i nuovi assetti istituzionali territoriali. Sarebbe un grave errore infatti se il riordino delle istituzioni fosse solo finalizzato alla riduzione della spesa pubblica e non anche a ridare efficacia ed efficienza ad una pubblica amministrazione alcune volte lontana dalle vere esigenze delle comunità locali, dei cittadini e delle imprese. Oggi non possiamo più permetterci una spesa pubblica di queste dimensioni, che soffoca ogni possibilità di crescita del paese. Non ci ha coinvolto il dibattito scaturito all'indomani del riordino dei territori provinciali, sull'individuazione del nuovo capoluogo, anche se Ravenna ne ha tutte le caratteristiche, ribadisco quello che ci preme e che ri-

vendichiamo con forza è la certezza che la nuova aggregazione territoriale rappresenti davvero una nuova opportunità per la competitività delle nostre aziende e non una semplice sommatoria degli attuali costi e burocrazia."

Nella relazione il Presidente Caroli ha dedicato molto spazio anche alle difficoltà di accesso al credito, richiamando tra l'altro le banche a "saper valutare al meglio i progetti e le buone idee cercando di dimostrare determinazione e coraggio nel sostegno delle imprese meritevoli di fiducia". Così come ha chiesto con forza a tutti i pubblici amministratori locali di tener presente che "quelli che stiamo vivendo non sono più tempi normali e pertanto occorre un impegno straordinario" a semplificare e ridurre la burocrazia ed i suoi tempi, nonché attenuare il peso economico della macchina pubblica. L'esempio lampante è quello dell'IMU

sugli immobili utilizzati dalle aziende, che nel Comune di Ravenna ad esempio ha visto assimilare gli opifici alle seconde o terze case: "questo per noi è inaccettabile e chiediamo che si ponga rimedio quanto prima. La coesione sociale è un tema molto caro a tutti ed è sempre stato uno dei punti di forza di questo territorio. Ma lo sforzo per mantenere questa coesione sociale non può essere affrontato solo ed esclusivamente dalle imprese" - ha detto Caroli. Ovvio che Amministrazioni Locali, le multiutility nei quali sono rappresentati, gli stessi terminali periferici dello Stato debbano tenere in considerazione tutto questo, anche verificando con molta attenzione gli appalti, impedendo assurde gare a ribassi impossibili che non danno alcuna garanzia né di vero risparmio, né di assicurare alla collettività beni e servizi di qualità e realizzati nei tempi previsti. (G.G.)

ALMA



www.almatek.it

Impianti Elettrici civili e industriali
Impianti Fotovoltaici
Videocontrollo e Sicurezza
Condizionamento
Automazione Industriale
Domotica Tv-Sat
Digitale Terrestre
Manutenzione
Via Malpighi 6, 48018
Faenza (RA)
Tel/Fax 0546/620755



Indagine congiunturale

Rapporto 2012 Osservatorio Artigianato e MPI

In occasione del Congresso è stata presentata la prima edizione del rapporto sul territorio della provincia di Ravenna

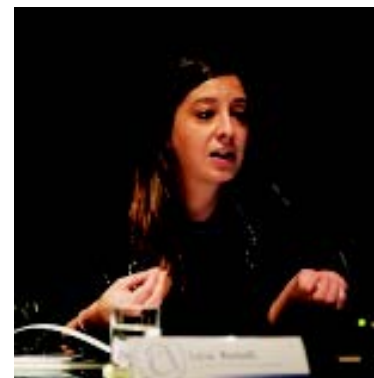

Poter contare su dati affidabili ed aggiornati, relativamente alle dinamiche economiche, è essenziale per poter programmare politiche industriali da parte delle Istituzioni e per aiutare gli imprenditori stessi a valutare con consapevolezza gli investimenti e la direzione da prendere rispetto all'attività delle proprie imprese. Nel corso dei lavori del Congresso, la Dottoressa Licia Redolfi,

dell'Osservatorio MPI di Confartigianato Emilia Romagna, ha presentato il primo Rapporto sull'Artigianato e Piccole Imprese della provincia di Ravenna, con l'impegno, da parte della nostra Associazione, di farne un puntuale appuntamento per la misurazione dell'evoluzione del mondo dell'artigianato e delle micro e piccole imprese del nostro territorio e del contesto nel quale si trovano ad

operare. L'importanza è ben rappresentata dai numeri: 33.089 imprese con meno di venti addetti rappresentano, nella nostra provincia, il 97,5% del totale delle imprese non agricole, dando lavoro al 60,3% degli occupati. Le imprese artigiane sono 11.631, con un'incidenza di oltre 6 aziende artigiane ogni 100 famiglie.

In questi dati c'è la rappresentazione dell'importanza dell'artigianato e della piccola e media impresa: un'imprenditoria diffusa, radicata nel territorio, in grado di assicurare un benessere diffuso e consentire un'evoluzione positiva di questi valori generazione dopo generazione.

Ma in queste statistiche c'è anche la chiave di lettura delle difficoltà ingenerate da un sistema che manca di competitività e che zavorra le nostre aziende nei confronti dei competitor internazionali: lavoro, fiscalità, giustizia, energia, burocrazia, rapporti con la Pubblica Amministrazione sono solo alcuni dei fenomeni che sono stati monitorati e che spesso hanno registrato risultati sconcertanti.

Alcuni dati sono eclatanti, come quello relativo alla contrazione del 2,5% del PIL in Emilia Romagna, o quello che vede l'Italia essere il Paese avanzato con il maggiore incremento delle entrate fiscali sul PIL (5,4 punti contro i 4,3 della Grecia o i 3 del Portogallo). In Emilia Romagna, inoltre, registriamo la pressione fiscale più alta d'Italia relativamente agli utili d'impresa: il 68,5%.

Ma se la macchina pubblica fosse anche efficiente, forse la competitività non sarebbe così compromessa. Purtroppo i dati sulla lun-

ghezza dei procedimenti burocratici e della lentezza della giustizia in materia di procedimenti su fallimenti (oltre 5 anni di media), lavoro (1 anno e quattro mesi), fiscali e civili (tra nove mesi ed un anno) sono sconcertanti, incidendo sia da un punto di vista economico, sia da quello della certezza del diritto e della difesa delle aziende che operano secondo le regole.

Ma secondo i risultati dell'indagine, un altro elemento fondamentale è dovuto alla crisi del debito pubblico, che crea inevitabili intersezioni tra fisco e credito. E' proprio la difficoltà di accedere al credito che mette in ginocchio anche aziende sane, impedendo investimenti e addirittura l'assunzione di nuove commesse. A ottobre 2012 il Bollettino Economico di Banca d'Italia indica una flessione ad agosto dei prestiti bancari "vivi" - al netto cioè di pronti contro termine e sofferenze - per tutte le classi dimensionali d'impresa. Le imprese medio-grandi scendono del 4,1% su base annua mentre le piccole sono in una situazione ancor più difficile, sono in calo del 5,1%, situazione che perdura da fine 2011 e tende a peggiorare. Le famiglie sono sul -0,3%.

Non abbiamo qui certamente lo spazio per soffermarci su tutti i dati riportati, ma un ultimo punto ci sembra fondamentale: dal 1995 al 2010 le imprese non finanziarie hanno creato 2 milioni di posti di lavoro; il resto dell'economia ha distrutto mezzo milione di posti di lavoro. Occorre che il nostro Paese riparta dall'impresa e dal valore del lavoro, che sono davvero l'unico modello di sviluppo possibile.

Boom pressione fiscale al 44,7% nel 2012 e al 45,3% nel 2013. Battuto il record del 1997



Nel 2012 la pressione fiscale è salita di 2,2 punti, il secondo aumento per intensità negli ultimi 22 anni. In sette anni, tra il 2005 e il 2012, la pressione fiscale sale di 4,6 punti di PIL. In media un punto di pressione fiscale ogni 555 giorni.

Pressione fiscale
in % del PIL - fisco al 2011 dati Istat, previsioni 2012-2013 della nota di aggiornamento al DCE del 20/09/2012, Amministrazioni Pubbliche



Elaborazione Osservatorio MPI Confartigianato Emilia Romagna su dati Istat e Mef

I maggiori costi legati ai lunghi tempi di pagamento



I costi in termini di maggiori costi finanziari per la filiera dell'artigianato dovuti ai ritardi di pagamento per settore nella provincia dell'Emilia Romagna
Ottobre 2011 (maggiori costi in milioni di euro)

I tempi medi di pagamento sia per l'intera regione che per la provincia di Ravenna sono pari a 137 giorni. L'incremento dei ritardi dei pagamenti determina un costo in termini di maggiori costi finanziari per la filiera dell'artigianato stimabile in 330 milioni di euro per l'Emilia Romagna e in 25 milioni per Ravenna.

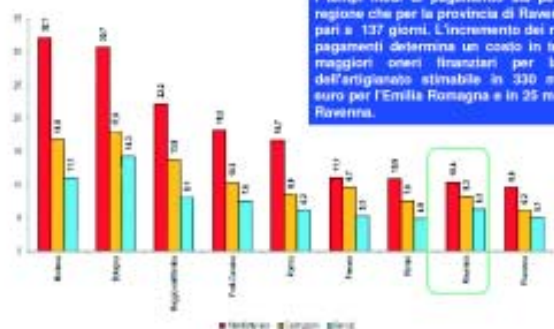

Elaborazione Osservatorio MPI Confartigianato Emilia Romagna su dati Unioncamere Italiane, Banca d'Italia, Osservatorio MPI Confartigianato



CON.ECO
Trasporti

**TRASPORTI SU TERRITORIO NAZIONALE ED ESTERO
DI MERCI ALLA RINFUSA
AUTOTRASPORTO DI MERCI PERICOLOSE-BIOMASSE-
BONIFICHE AMBIENTALI**

Ravenna - Viale Randi 44 - Tel. 0544.271282
coneco@conecotrasporti.it - www.conecotrasporti.it

Ottava edizione del Premio promosso da Confartigianato

I Protagonisti dello Sviluppo: premiati i vincitori dell'edizione 2012

Ecco le otto Aziende che hanno ricevuto il premio nel corso della cerimonia al Pala De Andrè

A margine dei lavori del XV Congresso Provinciale di Confartigianato, si è svolta anche la cerimonia di premiazione della ottava edizione del Premio "I Protagonisti dello Sviluppo", premio assegnato a otto imprese che hanno partecipato al concorso e che, al termine di un percorso di benchmarking volto ad individua-

re e premiare aziende che si sono distinte, in ambito provinciale, valutate secondo parametri di crescita economica, occupazionale, di innovazione, di qualità dei prodotti e/o delle produzioni, si sono viste consegnare il premio in ceramica dell'edizione 2012.

A premiare le aziende vincitrici, come elemento non solo simbolico, di legame tra aziende e territorio, sono stati pubblici amministratori delle rispettive realtà locali.

Queste le otto imprese insignite del Premio 'I Protagonisti dello Sviluppo 2012', realizzato anche grazie a contributo e patrocinio di Provincia di Ravenna, Camera di Commercio e Banca di Credito Cooperativo Ravennate e Imolese: C.M. Srl di Calini e Calonaci, Lugo, costruzione e riparazione macchine agricole;

Produzioni Magnani di Magnani Giuseppe, Sant'Agata sul Santerno, produzione impianti di depurazione dell'acqua;

Lega Srl, Faenza, costruzione apistiche;

Malpezzi Cristiano, Faenza, trasporto di merci su strada;

Sea Srl, Russi, climatizzazione per veicoli;

Cemi Srl, Ravenna, quadristica ed impiantistica elettrica;

Idrogas, Ravenna, impiantistica termoidraulica;

Covezzi Ascensori, Cervia, ascensoristi.

Dando il via alla cerimonia, il Segretario provinciale di Confartigianato, Tiziano Samorè, ha richiamato l'attenzione di pubblico e autorità presenti sull'importanza di questo premio, non certamente per il valore materiale delle terghe, ma per quello morale.

Nel mezzo della tempesta della crisi, con gli indici di fiducia di consumatori ed imprenditori in picchiata, con molte grandi aziende che ricorrono sempre più frequentemente alla Cassa Integrazione, in questo territorio ci sono ancora delle aziende artigiane e delle piccole e medie imprese pronte ad investire, a rischiare ed assumere, per inseguire il proprio sogno imprenditoriale, o per tramandare da generazione a generazione le redini dell'attività.

In un mondo sempre più globalizzato, ma



CEMI Srl

Via della Fornace 22 - Ravenna
Nevio Agostini premiato dall'Assessore del Comune di Ravenna Massimo Cameliani



LEGA Srl

Via Maestri del lavoro, 23 - Faenza
Giuseppe Lega riceve il premio dal Presidente della CCIAA Gianfranco Bessi



COVEZZI ASCENSORI

Via Lesina 6 - Cervia
Renato Covezzi riceve il premio dal Sindaco di Cervia Roberto Zoffoli



C.M. SRL di Calini e Calonaci

Via Bedazzo 19 - Lugo
Antonella Babini premiata dall'Assessore del Comune di Lugo Laura Sughi



PRODUZIONI MAGNANI

di Magnani Giuseppe - Via Cairoli, 6 - Sant'Agata sul Santerno
Giuseppe Magnani riceve il premio dal Sindaco di Massalombarda Luigi Amadei



simatica SpA

Ravenna, tel. 0544.501600
www.simatica.it

WE KNOW
CREARE IL FUTURO. OGGI

Infrastrutture e sistemi

- > Consulenza ICT
- > Networking e monitoraggio
- > Virtualizzazione

Soluzioni software

- > Gestione commesse
- > CRM
- > Workflow

Consulenza e formazione

- > Piani formativi
- > Contributi pubblici
- > Reti di imprese

che spesso perde di vista le proprie radici, l'esempio dei Protagonisti dello Sviluppo è testimonianza fondamentale, così come è fondamentale

che agli imprenditori sia garantita la possibilità di competere e mantenere in attività le proprie aziende.

E' solo così che può essere garantito lo sviluppo sociale del territorio, e quella coesione sociale che ha fatto della nostra provincia, uno dei territori dove il tenore di vita è più alto. Testimonial dell'Edizione 2012 de I Protagonisti dello Sviluppo, è stata Jessica Rossi, vincitrice della medaglia d'oro alle Olimpiadi di Londra nel trap femminile.

Testimone perfetta per questa manifestazione, Jessica, con la grinta e le capacità dei suoi vent'anni, ha dimostrato come anche negli sport cosiddetti 'minori', quando c'è passione, impegno e determinazione, ci possano essere soddisfazioni ed appagamento.

E' un po' il ritratto delle aziende artigiane e delle piccole imprese, che non appaiono mai sui grandi mezzi di comunicazione, ma poi quando si analizzano con attenzione i dati relativi ad occupazione, investimenti, fatturato, capacità di fare rete, ecco che ci si accorge di come siano ancora la spina dorsale del nostro Paese, che senza questi 'Protagonisti dello Sviluppo' sarebbe decisamente più povero, meno coeso, più insicuro. A tutte le aziende che vorranno mettersi in gioco, la Confartigianato dà appuntamento all'edizione 2013.

Giancarlo Gattelli



SEA Srl

Via Lama 8 - Russi

Lorenzo e Massimo Liverani premiati dal Sindaco di Russi **Sergio Retini**



IDROGAS

Via Masotti 17 - Ravenna

Roberto e Raffaele Lacchini ricevono il premio da la Vicepresidente della Provincia **Gianni Bessi**



MALPEZZI CRISTIANO

Via Alessandrini 18 - Faenza

Cristiano Malpezzi riceve il premio dall'Assessore del Comune di Faenza **Germano Savorani**

Edizione 2011

Be.Car Spa; Carrozzeria Pironi Srl; COOMI Soc. Coop.; Elettrocasa di Rocchi e C. Snc; Gruppo Baldini; Montini di Garotti Francesco & C.; Car Fibreglass Srl; Coop.va Comec Soc. Coop. Art; Gennaro De Rose; Gairsa Srl; Liverani Go... Happy; V.I.I.C. Srl

Edizione 2010

Gruppo AU.RA; Calzaturificio Capo Nord; CAT carpenteria metallica srl; CON.EL; Carrozzeria Focaccia; L.A.L. srl; Officina Martini di Mancino Rocco; Ponti srl; Pozzi srl; START srl; Stomatologica; Vernocchi arredamenti

Edizione 2009

Artigiana Metalli; Azienda Enologica Verna; Biesse Sistemi; Concessionaria G. Ghetti; Elios Copyng Center; Eventi Catering; Gianna Parruchieri; Gigacer Spa; Maestri Maiolicari Faentini; Nanni Claudio; Verlicchi Snc; Wall & Deco'

Edizione 2008

Badiali Pet Food di Benazzi Stefano; Bernardini Impianti; Cantieri Navali Orioli; Carrozzeria Colonelli; Contessi Carlo srl; Falegnameria Federici L.; Fonderia Morini; FPF Impianti Panzavolta; G.A.V.I.; Marzari s.n.c. di Scardovi Rosalba; S.M.C. di Berardi Alvio & C.; Zappettificio Facchini

Edizione 2007

Alves Parrucchiera; Calzaturificio Emanuela; Cantiere Navale De Cesari; Ceramica Gatti; Frigomeccanica Group; Lamec; Martignani Srl; Officina Graziani; Ravenna Carri; Skeda; Tipoesse; Valerio Monti

Edizione 2006

Amici Atos; Comisol; Dream Car; Centro Medico Fisiot. Energad; Martini Legnami; Mc Donald Confezioni; Mengozzi & Mazzoni; Torneria Montesi; Pelletteria Cervese; Proiezione Più; Torrefazione Rekico; Officina Meccanica Romea

Edizione 2005

Carrozzeria Nitrocolor; FA.F. Falegnameria Faentina; F.Ili Bravaccini; Gabriella Sassolini; Lineablù Srl; Molino Naldoni; O.M.E. Officine Meccaniche Ensini; Pace Professional; Ravaglia Angelo Srl; Ravagli Infissi; Studio T; TL Tecnologica

Jessica Rossi: protagonista delle Olimpiadi

Testimonial d'eccezione, per questa edizione de 'I Protagonisti dello Sviluppo', **Jessica Rossi**, 20 anni, del Gruppo Sportivo 'Fiamme Oro' della Polizia di Stato, **medaglia d'oro nel trap femminile alle Olimpiadi di Londra 2012**, che prima della premiazione è stata intervistata dal giornalista RAI **Ivan Epicoco**.





MARIO DOC

Il primo sistema DMS gratuito per l'attività impiantistica

www.teknologieimpianti.it

Dichiarazione di Conformità
Dichiarazione di Rispondenza
Compilazione Allegati Tecnici
Gestione Impianto Tecnologico

Storie

'Questione di grinta: storie delle donne di Confartigianato'

In occasione del XV Congresso Provinciale è stata presentata la Mostra Fotografica itinerante a cura di Giampiero Corelli e Silvia Manzani

Ci sono Monica e Noemi, con le scrivanie ad un tiro di schioppo dalle proprie officine meccaniche. Sabina, che impasta la piadina in mezzo alla pineta. E poi Grazia, che da stilista prediligerà sempre la seta e il blu. Loredana, che sogna di portare frotte di turisti a visitare il parco della Vena del Gesso sui pullman parcheggiati nel giardino di casa sua. E Maddalena, che passa le giornate con i bambini degli altri.

Ventotto donne, ventotto aziende, ventotto storie di vita distribuite su tutta la provincia di Ravenna, da Brisighella a Cervia, passando per i comuni più importanti e le frazioni più piccole. La Confartigianato ha scelto di dar loro una voce, un volto, una visibilità. E di valorizzare così l'imprenditoria femminile, raccontando un pezzo dell'economia del territorio variegata, poliedrica, ricca di energie anche se spesso nell'ombra. Siamo

andati a trovare ognuna delle protagoniste di questo progetto là dove lavorano, operano, si ingegnano ogni giorno. Le abbiamo intervistate e fotografate nei loro contesti professionali, in certi casi, o facendoci accompagnare negli angoli che più amano dei loro luoghi di origine. Perché ad unire le loro vicende umane e lavorative, senza dubbio molto diverse, è proprio il legame con questa terra.

Sono emersi pregi e difetti dell'essere imprenditrice qui, oggi. Qui dove la donna è ancora vista con diffidenza quando occupa ruoli manageriali, seppure con alcune recenti aperture.

Ora che lo scenario economico è in difficoltà. Alcune di loro

hanno continuato tradizioni di famiglia, altre si sono inventate una nuova attività dal nulla. Alcune hanno rinunciato alla famiglia, altre tentano di conciliare lavoro e figli facendo i salti mortali, con sensi di colpa, difficoltà ma anche soddisfazioni. Alcune hanno scelto di lavorare con altre donne. Altre, per compensare, hanno alle loro dipendenza anche uomini.

Ogni donna che abbiamo raccontato ci ha trasmesso la passione per il proprio mestiere e la voglia di guardare avanti. Una gelateria, un centro estetico, una lavanderia, un calzaturificio? Non importa: qui le differenze scompaiono. ■

**Giampiero Corelli
e Silvia Manzani**



La mostra, con il cortometraggio riportante le interviste alle imprenditrici che ne sono protagoniste, è stata inaugurata sabato 17 novembre in occasione del XV Congresso Provinciale di Confartigianato svoltosi presso il Pala De André di Ravenna.

Si tratta di una mostra itinerante: nell'arco di tutto il 2013, infatti, Confartigianato la allestirà in varie location della nostra provincia, dando a tutti i cittadini la possibilità di apprezzare questo lavoro.



Via G. di Vittorio, 64 Ravenna 48100
Tel. 0544.456848 Fax 0544 455791
www.ceir.it - ceir@ceir.it

*Impianti elettrici ed elettrostrumentali.
Sistemi di sorveglianza e sicurezza.
Telecomunicazioni: reti geografiche in fibra ottica, cablaggi strutturati.
Impianti idro-termo-sanitari, climatizzazione.
Impianti per la produzione di energia da fonti rinnovabili.
Ristrutturazione di immobili residenziali e del terziario.
Impianti e celle frigorifere industriali.*

Dal 1971 una rete di imprese al Vostro servizio.





Confartigianato

NOTIZIARIO ARTIGIANO

La Confartigianato @
della provincia
di Ravenna ON-LINE: www.confartigianato.ra.it

dicembre 2012
gennaio 2013

Bollettino tecnico
di informazione
della
Associazione
Provinciale
di Ravenna

■ AMBIENTE E SICUREZZA

OSCILLAZIONE PER PREVENZIONE, MODIFICATA LA MODULISTICA: DOMANDE ENTRO IL 31 GENNAIO

Dopo il primo biennio di attività

L'INAIL premia con uno 'sconto' denominato oscillazione per prevenzione, le aziende, operative da almeno un biennio, che eseguono interventi per il miglioramento delle condizioni di sicurezza e di igiene nei luoghi di lavoro, in aggiunta a quelli minimi previsti dalla normativa in materia (D.Lgs. 81/2008 e successive modifiche e integrazioni).

A cosa serve: l'oscillazione per prevenzione riduce il tasso di premio applicabile all'azienda, determinando un risparmio sul premio dovuto all'INAIL.

In base al decreto ministeriale 3 dicembre 2010, che ha riscritto il testo dell'articolo 24 del D.M. 12.12.2000, la riduzione di tasso è riconosciuta in misura fissa, in relazione al numero dei lavoratori-anno del periodo, come segue:

lavoratori-anno	riduzione
fino a 10	30%
da 11 a 50	23%
da 51 a 100	18%
da 101 a 200	15%
da 201 a 500	12%
oltre 500	7%

Chi può beneficiarne: su domanda, tutte le Aziende in possesso dei requisiti per il rilascio della regolarità contributiva ed assicurativa ed in regola con le disposizioni obbligatorie in materia di prevenzione infortuni e di igiene del lavoro (pre-requisiti).

In aggiunta, è necessario che l'azienda

abbia effettuato, nell'anno precedente a quello in cui chiede la riduzione, interventi di miglioramento nel campo della prevenzione degli infortuni e igiene del lavoro.

Come ottenere la riduzione

L'Azienda deve presentare o spedire all'INAIL, entro il 28 febbraio (29 febbraio in caso di anno-bisestile) dell'anno per il quale la riduzione è richiesta, una domanda su apposito modello predisposto dall'INAIL.

Il modello è disponibile presso tutte le Sedi della Confartigianato insieme alla relativa Istruzioni per la compilazione.

Valutazione e decisione: l'INAIL, entro i

IN QUESTO NUMERO:

SISTRI: il contributo non è dovuto per il 2012
a pagina 19

Autotrasporto: quote Albo 2012: solo pagamenti online
a pagina 20

RAI: niente canone per telefonini, tablet e pc
a pagina 20

120 giorni successivi al ricevimento della domanda, comunica all'azienda, a mezzo raccomandata con ricevuta di ritorno, il provvedimento adottato adeguatamente motivato. E' stato predisposto un elenco contenente la documentazione che l'Istituto ritiene utile a dimostrare l'effettuazione degli interventi di miglioramento delle

Segue a pagina 15

CONFERMATA CONVENZIONE PER ABBONAMENTO A 'IL RESTO DEL CARLINO'

In occasione della campagna di Tesseramento 2013 viene riproposta una interessante opportunità per tutti gli Associati a Confartigianato ed Anap dell'Emilia Romagna.

In collaborazione con il quotidiano "Il Resto del Carlino", anche per il 2013, avranno infatti la possibilità di acquistare un **blocco di buoni da utilizzare in edicola**, per un totale di 300 copie, utilizzabili in 13 mesi, al prezzo di **245 euro** (in caso di numeri in edicola con maggiorazione andrà pagata solo la differenza per quella copia specifica), con un risparmio quindi di circa il 35% sul prezzo di copertina.

La convenzione prevede, in alternativa, anche la possibilità di sottoscrivere un **abbonamento postale annuo**, al prezzo di **255 euro**. In questo caso l'abbonamento non comprenderà la copia della giornata di Domenica.

La convenzione non prevede alcun limite di abbonamenti.

Per aderire all'offerta promozionale, gli interessati possono **contattare gli uffici di Confartigianato entro il prossimo 1° marzo 2013**.

SCEGLI CO.R.MEC.

CENTRO REVISIONI
VIA FAENTINA, 220
FORNACE ZARATTINI RA

Per prenotazione

Tel. 0544 / 502001
www.cormec.com



Consorzio Riparatori Meccanici

Un simbolo di Garanzia!

SCEGLI CO.R.MEC.

AFFIDATI ALLE OFFICINE
COL MARCHIO CO.R.MEC.
PRESENTI IN TUTTA
LA PROVINCIA DI RAVENNA

LE TROVI SU
www.cormec.com

Finanziamenti a medio e lungo termine per investimenti, liquidità e consolidamento dei debiti.

Garanzie fino al 60%
per finanziamenti chirografari e ipotecari finalizzati agli investimenti grazie al FEI - Fondo Europeo degli Investimenti e alla comunità Europea.

TASSI A PARTIRE
DALL'EURIBOR + 0,90%

Garanzie fino all'80%
per finanziamenti chirografari e ipotecari per liquidità, scorte, consolidamento passività, prestiti partecipativi grazie alla Co-garanzia del Fondo Regionale.

TASSI A PARTIRE
DALL'EURIBOR + 1,00%

Fido di conto corrente, Anticipi SBF e Anticipo fatture.

Garanzie fino al 50%
grazie alla Co-garanzia del Fondo Regionale.

TASSI SU FIDO CASSA A PARTIRE
DA EURIBOR + 1,65%

TASSI SU ANTICIPO SBF A PARTIRE
DA EURIBOR + 0,60%

TASSI SU ANTICIPO FATTURE A PARTIRE
DA EURIBOR + 0,80%

- Contributi fino al 25% del tasso di riferimento artigiano per un finanziamento di € 100.000 in 60 mesi, grazie al sostegno della Camera di Commercio e della Provincia di Ravenna e dei Comuni di Brisighella, Cervia, Conselice, Faenza, Riolo.

Leasing immobiliare e strumentale

Garanzie fino al 60%
per operazioni di Leasing finanziario, immobiliare e macchinari grazie al FEI - Fondo Europeo degli Investimenti

TASSI SU LEASING IMMOBILIARE
A PARTIRE DA EURIBOR + 1,20%

TASSI SU LEASING STRUMENTALE
A PARTIRE DA EURIBOR + 1,20%

Nella regione Emilia Romagna Unifidi opera con questi Istituti di Credito:

Agrileasing - Artigiancassa - Banca di Bologna Credito Cooperativo - Banco di Brescia - Banca Carige - Banca Carim - Banca di Credito e Risparmio di Romagna - Banca Crv Casca di Risparmio di Vignola - Banco Desio e della Brianza - Banca Emilveneta - Banca Farnese - Banca di Imola - Banca Interprovinciale - Banca delle Marche - Banca Modenese - Banca Monte Parma - Banca Monte dei Paschi di Siena - Bnl - Banca di Piacenza - Banca Popolare di Ancona - Banca Popolare di Bergamo - Banca Popolare Commercio e Industria - Banca Popolare di Cremona - Banca Popolare dell'Emilia Romagna - Banca Popolare dell'Etruria e del Lazio - Banca Popolare di Lodi - Banca Popolare di Milano - Banca Popolare di Ravenna - Banca di Romagna - Banca Popolare Valconca - Banca Popolare di Verona S. Geminiano e S. Prospero - Banca Regionale Europea - Banca Sella - Carife - Cariparma - Carisbo - Cassa di Risparmio di Cento - Cassa di Risparmio di Cesena - Cassa dei Risparmi di Forlì e della Romagna - Cassa di Risparmio di Ravenna - Cassa di Risparmio di Rimini - Credito Emiliano - Federazione Bcc Emilia Romagna - Fraer Leasing - Sanfelice 1893 Banca Popolare - Unicredit Banca - Unicredit Leasing - Unipol Banca



Per consulenze e informazioni rivolgersi alle agenzie convenzionate presenti presso:

Confartigianato Ravenna viale Berlinguer, 8 - 48124 Ravenna - Tel. 0544 516111 - Fax 0544 407733

Per quanto concerne i contenuti in dettaglio delle condizioni economiche convenzionate, in ottemperanza alla normativa vigente sulla trasparenza bancaria, si rinvia ai fogli informativi disponibili presso le filiali delle Banche convenzionate. Unifidi rende accessibili al cliente, presso i locali delle proprie Agenzie, le condizioni economiche applicabili alla garanzia prestata.

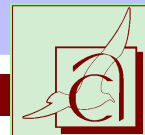

Dal Ministero le risposte ai primi quesiti sulla sicurezza del lavoro inviati alla Commissione per gli interpelli

Il Ministro del Lavoro e delle Politiche Sociali il 22 novembre 2012 ha pubblicato nella sezione "sicurezza nel lavoro" del suo sito le prime risposte a sette quesiti inoltrati alla Commissione per gli interpelli ex art. 12, comma 2 del D.Lgs. 81/

2008 e successive modificazioni ed integrazioni.

Le indicazioni fornite nelle risposte della Commissione istituita presso il Ministero del Lavoro e delle Politiche Sociali rivestono una fondamentale importanza, in

quanto costituiscono criteri interpretativi e direttivi per l'esercizio delle attività degli organi di vigilanza.

Le risposte pubblicate nella sezione "sicurezza nel lavoro" del sito del Ministero alle istanze di interpello trasmesse da alcuni organismi associativi a rilevanza nazionale di enti territoriali e di enti pubblici nazionali, nonché da organizzazioni sindacali dei datori di lavoro e dei lavoratori comparativamente più rappresentative sul piano nazionale e dai consigli nazionali degli ordini o collegi professionali, sono relative a quesiti riguardanti:

- 1) aziende con più unità produttive - unico servizio di prevenzione e protezione;
- 2) formazione degli addetti al primo soccorso;
- 3) requisiti del personale destinato ad eseguire lavori sotto tensione;
- 4) obbligo di designazione dei lavoratori addetti al servizio antincendio nella aziende fino a dieci lavoratori;
- 5) valutazione del rischio stress lavoro-correlato;
- 6) disposizioni in materia di fumo passivo nei luoghi di lavoro;
- 7) valutazione del rischio e utilizzo delle procedure standardizzate.

Nella risposta al **primo interpello** la Commissione indica che nei casi individuati nell'art. 31, comma 6 del D.Lgs. 81/2008 (cioè per le aziende compertanti particolari rischi, come le centrali termoelettriche o quelle a rischio d'incidente rilevante, ecc.), il servizio di prevenzione e protezione può essere istituito anche internamente all'azienda e non necessariamente internamente alla singola unità produttiva. Nel **secondo interpello** viene indicato che l'obbligo di formazione per i lavoratori incaricati dell'attuazione delle misure di primo soccorso può ritenersi assolto nel caso di incaricati che siano anche volontari del soccorso che abbiano frequentato i corsi organizzati dalla Croce Rossa o altro Ente e/o Associazione collegati al SSN 118, solo nel caso in cui le modalità, anche con riguardo ai requisiti dei formatori, la durata e il contenuto teorico-pratico di detti corsi, siano pari o di livello su-

Segue da pagina 13

OSCILLAZIONE PER PREVENZIONE, MODIFICATA LA MODULISTICA: DOMANDE ENTRO IL 31 GENNAIO

condizioni di salute e sicurezza nei luoghi di lavoro riportati nel modello OT24. Tale documentazione viene di norma richiesta, in fase di verifica, alle aziende che presentano l'istanza di riduzione.

Applicazione della riduzione: la riduzione riconosciuta dall'INAIL opera solo per l'anno nel quale è stata presentata la domanda ed è applicata dall'azienda stessa, in sede di regolazione del premio assicurativo dovuto per lo stesso anno.

Esempio: la richiesta di riduzione per l'anno 2010 può essere presentata da un'azienda che abbia iniziato la propria attività entro il 1° gennaio 2008. Gli interventi di miglioramento devono essere stati effettuati nell'anno 2009.

La riduzione riconosciuta opera sul tasso di premio del 2010 ed è applicata dall'azienda in sede di regolazione del premio 2010 (autoliquidazione 2011).

Requisiti: per quanto riguarda la regolarità in materia di prevenzione infortuni ed igiene del lavoro, il requisito s'intende realizzato qualora siano osservate tutte le disposizioni obbligatorie con riferimento alla situazione presente alla data del 31

dicembre 2007. Pertanto, per fruire della riduzione, è necessario che, al momento della concessione del beneficio, i datori di lavoro siano in possesso dei seguenti requisiti:

- applicazione integrale della parte economica e normativa degli accordi e dei contratti collettivi nazionali e regionali, territoriali o aziendali, laddove sottoscritti, stipulati dalle organizzazioni sindacali dei datori di lavoro e dei lavoratori comparativamente più rappresentative sul piano nazionale, nonché degli altri obblighi di legge;
- inesistenza, a carico del datore di lavoro o del dirigente responsabile, di provvedimenti, amministrativi o giurisdizionali, definitivi in ordine alla commissione delle violazioni, in materia di tutela delle condizioni di lavoro, di cui all'allegato A del Decreto Ministeriale 24 ottobre 2007 o il decorso del periodo indicato dallo stesso allegato per ciascun illecito (cd. "cause ostative");
- il possesso della regolarità contributiva nei confronti di INAIL e INPS e, per il settore edile, anche delle Casse Edili.

Per la presentazione dell'istanza rivolgersi agli uffici del Servizio Ambiente e Sicurezza di Confartigianato:

Confartigianato di Ravenna, Viale Berlinguer, 8;

Deborah Vannini - Tel. 0544/516130 deborah.vannini@confartigianato.ra.it

Elisa Solfrini - Tel. 0544/516132 elisa.solfrini@confartigianato.ra.it

Daniela Pasi - Tel. 0544/516110 pasi.daniela@confartigianato.ra.it

Confartigianato di Lugo, Via Foro Boario, 46

Paolo Benoci - Tel. 0545/280647 paolo.benoci@confartigianato.ra.it

Paolo Baroncini - Tel. 0544/280623 paolo.baroncini@confartigianato.ra.it

Confartigianato di Faenza, Via B. Zaccagnini, 8

Massimo Ceroni - Tel. 0546/629705 massimo.ceroni@confartigianato.ra.it

Giorgia Betti - Tel. 0546/609718 giorgia.betti@confartigianato.ra.it

Dicembre dell'anno precedente quello cui si riferisce la domanda. L'oscillazione per prevenzione (art. 24 M.A.T.), inoltre, rientra tra i "benefici normativi e contributivi" previsti dal D.M. 24 Ot-

Segue a pagina 19

INGEGNERE MECCANICO

ABILITATO

ESEGUE INDAGINI SUPPLEMENTARI SU GRU, AUTOGRU E PIATTAFORME AEREE

Ing. Gian Luigi Scarpa: cell. 339-3470114 - tel. 0544-433367

CONSIGLIO DIRETTIVO PROVINCIALE

Presidente

Caroli Riccardo

Vice Presidenti

Roncuzzi Chiara

Servadei Davide

Zani Noemi

Consiglieri

Alberani Daniele

Arniani Monica

Bacchilega Emanuela

Benini Graziella

Bezzi Rodolfo

Buscaroli Loredana

Campalmonti Umberto

Carioli Massimo

Casadio Ezio

Casadio Franco

Castellari Valeria

Cavallari Claudia

Cellini Loris

Cenni Maurizio

Cicognani Paolo

Covezzi Renato

Cristofani Giovanna

De Cesari Pier Paolo

Ercolani Daniela

Fabbri Roberto

Facchini Davide

Federici Luigi

Fiorani Luigi

Folicaldi Sergio

Gallegati Oliviero

Ghetti Giuseppe Mauro

Giuliani Antonio

Gualandi Sauro

Lacchini Raffaele

Loreta Riccardo

Mammini Serafino

Marini Graziano

Martini Manlio

Massi Cristian

Mastroluca Antonio

Menghetti Gino

Merendi Alfio

Morigi Clementino

Morini Augusto

Nanni Claudio

Neri Giuseppe

Orioli Gabriele

Panzavolta Roberto

Pari Roberta

Piccinini Pier Paolo

Poletti Franco

Poli Giovanni

Rondinelli Daniele

Servadei Dante

Servili Matteo

Strada Alessandro

Tarroni Lorenzo

Terzi Danilo

Tondini Francesco

Tondini Giovanni

Tozzola Marino

Verlicchi Paolo

Zinzani Michele

Presidente

Caroli Riccardo

Vice Presidenti

Roncuzzi Chiara

Servadei Davide

Zani Noemi

Consiglieri

Alberani Daniele

De Cesari Pier Paolo

Mammini Serafino

Marini Graziano

Pari Roberta

Piccinini Pier Paolo

Poletti Franco

Poli Giovanni

Rondinelli Daniele

Servadei Dante

Consiglio Sezionale Ravenna

Presidente

Roncuzzi Chiara

Vice Presidenti

De Cesari Pier Paolo

Mastroluca Antonio

Consiglieri

Alberani Daniele

Arniani Monica

Barboni Luca

Benelli Davide

Benini Graziella

Bezzi Rodolfo

Carioli Massimo

Caroli Riccardo

Casadio Ezio

Casadio Franco

Cellini Loris

Cicognani Paolo

Covezzi Renato

Cristofani Giovanna

Ercolani Daniela

Fabbri Roberto

Gennari Marco

Ghetti Giuseppe Mauro

Graziani Antonio

Lacchini Raffaele

Loreta Riccardo

Magnani Massimo

Massi Cristian

Menghetti Gino

Morigi Clementino

Nanni Claudio

Orioli Gabriele

Panzavolta Roberto

Pari Roberta

Rondinelli Daniele

Servili Matteo

Strada Alessandro

Tarroni Lorenzo

Terzi Danilo

Tondini Francesco

Tondini Giovanni

Zinzani Michele

Consiglio Sezionale Faenza

Presidente

Servadei Davide

Vice Presidente

Marini Graziano

Consiglieri

Buscaroli Loredana

Calderoni Maurizio

Campalmonti Umberto

Casanova Oliviero

Castellari Valeria

Cavallari Claudia

Cenni Maurizio

Mammini Serafino

Morara Franco

Neri Giuseppe

Parrini Gualtiero

Piccinini Pier Paolo

Servadei Dante

Tabanelli Andrea

Timoncini Luca

Tozzola Marino

Turrini Andrea

Consiglio Sezionale Lugo

Presidente

Zani Noemi

Vice Presidente

Poli Giovanni

Consiglieri

Babini Antonella

Bacchilega Emanuela

Bellenghi Roberta

Conti Pier Luigi

Falzone Susanna

Gallegati Oliviero

Garotti Luca

Martini Manlio

Pagani Oreste

Poletti Franco

Ponzi Stefano

Rontini Marco

Santandrea Roberto

Tondini Claudio

Consiglio Comunale Faenza

Presidente

Castellari Valeria

Vice Presidente

Neri Giuseppe

Consigliere

Marini Graziano

Consiglio Comunale Lugo

Presidente

Gallegati Oliviero

Vice Presidente

Zani Ugo

Consiglieri

Gentilini Fabio

Malpezzi Omar

Ridolfi Gianfranco

Sabbatani Marco

Tazzari Luca

Consiglio Comunale Russi

Presidente

Mastroluca Antonio

Vice Presidente

Rondinelli Daniele

Consiglieri

Casadio Ezio

Liverani Lorenzo

Tasselli Gianluigi

Consiglio Comunale Alfonsine

Presidente

Arniani Monica

Vice Presidente

Panipucci Antonio

Consiglieri

Alberani Daniele

Carioli Massimo

Savioli Marco

Sindaci Revisori

Albonetti Bruno

Bedei Paolo

Gambi Giuseppe

Collegio dei Probiviri

Babini Bruno

Bettoli Pier Giorgio

Poletti Roberto

Consiglio Comunale Ravenna

Presidente

Pari Roberta

Vice Presidente

Tondini Francesco

Consiglieri

Bezzi Rodolfo

Cristofani Giovanna

Ghetti Giuseppe Mauro

Lacchini Raffaele

Terzi Danilo

Zinzani Michele

Consiglio Comunale Cervia

Presidente

De Cesari Pier Paolo

Vice Presidente

Nanni Claudio

Consiglieri

Biguzzi Raffaele

Bucci Marco

Covezzi Renato

Missiroli Robert

Strada Alessandro

Consiglio Comunale Bagnacavallo

Presidente

Martini Manlio

Vice Presidente

Boschi Gualtiero

Consiglieri

Bragonzoni Maurizio

Landi Lamberto

Galassi Raffaello

Patuelli Loretta

Ravagli Paolo

I CONSIGLI DIRETTIVI DI CATEGORIA:

Alimentaristi

Presidente
Strada Alessandro
Consiglieri
Babini Luciano
Biguzzi Raffaele
Ercolani Daniela
Ferri Simone
Ianiero Claudio
Santandrea Roberto
Stacchezzini Carola

Artistico

Presidente
Servadei Davide
Vice Presidente
Mazzotti Antonietta
Consiglieri
Castellari Valeria
Cortesani Romano
Lega Carla
Morigi Mirta
Ortelli Monica
Sangiorgi Luciano
Vitali Jacopo

Autoriparazione

Presidente
Zinzani Michele
Consiglieri
Balbi Romolo
Baricordi Sauro
Bevoni Andrea
Billi Luciano
Boschi Gualtiero
Carpinelli Lamberto
Casadio Fabio
Fabbri Bruno
Liverani Nicola
Malpezzi Omar
Minelli Alberto
Raggini Andrea
Savioli Cristiano
Tarlazzi Valerio

Legno

Presidente
Marini Graziano
Vice Presidente
Martini Manlio
Consiglieri
Caroli Riccardo
Casadio Ezio
De Cesari Pier Paolo
Federici Luigi
Plazzi Marco
Turchetti Manrico

Metalmeccanica

Presidente
Terzi Danilo
Vice Presidente
Calderoni Maurizio
Zani Noemi
Consiglieri
Arniani Monica
Azzotti Giancarlo
Blosi Natalino
Emiliani Giuseppe
Giuliani Antonio
Golfari Luciano
Graziani Antonio
Merendi Alfio
Neri Danilo
Savoia Matteo

Comunicazione

Presidente
Servili Matteo
Vice Presidente
Zamagna Massimiliano
Consiglieri
Babini Roberta
Casali Gianni
Orrù Maria Letizia
Roselli Marco
Zini Alessandro

Edili

Consiglieri
Bassi Renzo
Cellini Loris
Cenni Fabio
Cicognani Paolo
Drei Devis
Ghetti Giuseppe Mauro
Montalti Ivano
Ridolfi Romano
Rondinelli Daniele
Zoli Gabriele

Elettricisti

Presidente
Frega Cinzia
Vice Presidente
Biancoli Giovanni
Orioli Gabriele
Consiglieri
Bandini Daniele
Casadio Alberto
Covezzi Marco
Emiliani Paolo
Mastroluca Antonio
Nanni Claudio
Panzavolta Roberto
Piccinini Pier Paolo
Poggi Marco Gino
Tondini Francesco

Giardinaggio

Presidente
Bolognesi Aldo
Vice Presidente
Bellini Antonio
Grandi Fulvio
Consiglieri
Bucci Marco
Casadio Andrea
Cicognani Simone
Maccesi Paolo
Tazzari Massimo

Servizi alla Persona

Presidente
Cristofani Giovanna
Vice Presidente
Matteucci Massimo
Consiglieri
Bellenghi Roberta
Dalle Vacche Roberta
Fregnani Ivana
Giannotti Romana
Latini Maurizio
Missiroli Robert
Pacilio Gaetana
Paesanti Angela
Sassolini Gabriella
Sigillo Marilena
Venturelli Antonella

Idraulici

Presidente
Loreta Riccardo
Vice Presidenti
Rontini Marco
Timoncini Luca
Consiglieri
Baldisserri Sandro
Benini Graziella
Caroli Lucia
Di Pardo Carlo
Lacchini Raffaele
Maretti Daniele
Morigi Clementino
Parrini Gualtiero
Sternini Dario
Turrini Andrea
Zanoli Fabio
Zappi Marco

Imbianchini

Consiglieri
Balzani Mauro
Bravaccini Ivan
Galati Luigi
Ghinassi Gian Luca
Ghiselli Andrea
Quadrelli Christian
Zabberoni Guido

Lavanderie

Presidente
Pari Roberta
Vice Presidente
Capirossi Silvana
Zeni Rita
Consiglieri
Bonzi Fiorenzo
Freddi Graziella
Marescotti Laura
Paolini Norma
Pirazzini Monica

Pulizia

Presidente
Trebbi Assunta
Vice Presidenti
Carnevali Donatella
Campori Maria Paola
Consigliere
Aldini Chiara

Odontotecnici

Presidente
Fogli Vaniel
Vice Presidente
Ceccaroni Claudio
Turrini Narciso
Consiglieri
Bruni Enzo
Cortesani Enrico
Della Casa Alberighi Andrea
Ragazzini Stefano

Tessile

Abbigliamento
Calzaturiero
Presidente
Bacchilega Emanuela
Consiglieri
Acquistapace Alice
Fiorani Luigi
Melandri Roberta
Minoccheri Giorgio
Ridolfi Gianfranco
Visani Barbara

Autotrasporto

Presidente
Poletti Franco
Vice Presidente
Gennari Marco
Consiglieri
Cafaro Egidio Giovanni
Foschini Mario
Gennari Marco
Gualandi Sauro
Massari Renato
Medri Ermanno
Morselli Marco
Perillo Pasquale
Pironi Paolo

Donne Impresa

Presidente
Bacchilega Emanuela
Vice Presidenti
Benini Graziella
Buscaroli Loredana
Consiglieri
Masoli Laura
Melandri Roberta
Pari Roberta
Roncuzzi Chiara
Zani Noemi

Gruppo

Giovani Imprenditori
Presidente
Massi Cristian
Vice Presidenti
Casanova Oliviero
Gallegati Lara
Tondini Francesco
Consiglieri
Mastroluca Antonio
Morini Cinzia
Pugliese Roberto
Sangiorgi Luca
Savorana Pier Giorgio
Stacchezzini Carola
Tasselli Gianluigi

Speciale XV Congresso Provinciale



Biesse Sistemi

Progettazione Elettricità Automazione Telefonia Assistenza

via F.lli Lumière 39, 48124 Fornace Zarattini (RA) - tel. 0544-500330 - www.biessestisistemi.it

Prezzo Netto Hera. Niente sarà più come prima.



L'OFFERTA RIVOLUZIONARIA CHE TI PORTA LUCE E GAS
DIRETTAMENTE DAL MERCATO ALL'INGROSSO DELL'ENERGIA.

PER SCOPRIRE L'OFFERTA A MERCATO LIBERO DI HERA COMM CHIEDI
AI CONSULENTI ENERGETICI HERA COMM O VAI SU HERACOMM.COM





SISTRI: IL CONTRIBUTO NON E' DOVUTO PER IL 2012

Facciamo riferimento ad alcuni quesiti che continuano a pervenire sull'argomento in oggetto, per confermare la posizione confederale secondo cui il contributo Sistri per l'anno 2012 non è dovuto.

Come noto, il decreto legge n. 83 del 22 giugno 2012, successivamente convertito nella Legge n. 134 del 7 agosto (vedere Allegato n. 1), stabilisce inequivocabilmente che il siste-

ma SISTRI è sospeso nel funzionamento e, in particolare, che "alcun contributo è dovuto per l'anno 2012".

La sospensione del pagamento del contributo Sistri per l'anno 2012, è stata disposta dal dl 83/2012 parallelamente al congelamento del funzionamento dell'intero sistema di tracciamento telematico dei rifiuti, congelamento che si protrarrà fino al nuovo termine iniziale di

operatività stabilito (questo sì, per espressa disposizione del decreto d'urgenza) dal ministero dell'ambiente con proprio decreto all'esito delle verifiche amministrative e funzionali in corso sul nuovo meccanismo (finalizzato a sostituire gli storici registri di carico e scarico e formulario di trasporto) ma comunque non oltre il 30 giugno 2013. Fino al nuovo termine di partenza del Sistri, per espressa disposizione dell'articolo 52 dello stesso dl 83/2012, il regime del tracciamento dei rifiuti continua a essere quello classico, ossia quello previsto dagli articoli 190 (registri di carico e scarico) e 193 (formulario di trasporto) del dlgs 152/2006 (cosiddetto Codice ambientale) e dal relativo sistema sanzionatorio nella loro versione vigente prima della riforma recata dal dlgs 205/2010.

Segue da pagina 15

Dal Ministero le risposte ai primi quesiti sulla sicurezza del lavoro inviati alla Commissione per gli interpellati

periore a quello previsto dal D.M. 15 luglio 2003, n. 388, sia come numero di ore che come argomenti trattati.

Con la risposta all'**interpello n. 3/2012** viene chiarito che la "normativa tecnica pertinente" alla quale fa riferimento l'art. 82, comma 2 lett. b) del D.Lgs. 81/2008, al fine del riconoscimento dell'idoneità all'esecuzione di lavori su parti in tensione, è la norma CEI 11-27, la cui applicazione costituisce corretta attuazione degli obblighi di legge.

Con il **quarto interpello**, inerente la materia della prevenzione incendi, viene chiarito che l'articolo 5, comma 2, del DM 10 marzo 1998 contempla l'esonerazione, per il datore di lavoro, solo della redazione del piano di emergenza ma non dell'individuazione delle misure organizzative e gestionali da attuare in caso di incendio.

Pertanto, anche per i luoghi di lavoro ove sono occupati meno di dieci dipendenti occorre attuare la previsione dell'articolo 18, comma 1, lett. b), del D.Lgs. n. 81/2008 che obbliga il datore di lavoro a "designare preventivamente i lavoratori incaricati dell'attuazione delle misure di prevenzione incendi e lotta antincendio, di evacuazione dei luoghi di lavoro in caso di pericolo grave e immediato, di salvataggio, di primo soccorso e, comunque, di gestione dell'emergenza".

Il **quinto interpello**, relativo alla valutazione dello stress lavoro-correlato, rispondendo al quesito del Consiglio Nazionale dell'Ordine degli Psicologi, indica che, qualora il datore di lavoro abbia riscontrato in sede di verifica preliminare

criticità legate allo stress lavoro-correlato in azienda, non ha l'obbligo di utilizzare strumenti propri della valutazione c.d. "approfondita" al fine di meglio identificare le misure di correzione da adottare, ma qualora lo riterrà utile, potrà adottare tali strumenti, al fine di individuare con maggiore precisione gli interventi da realizzare.

La risposta all'**interpello n. 6** conclude che negli esercizi dove è prevista la somministrazione di cibi o bevande sia possibile anche nelle sale per fumatori la temporanea presenza di lavoratori addetti a specifiche mansioni ma che, al fine della tutela della salute e della sicurezza di questi lavoratori, il datore di lavoro deve attenersi agli obblighi imposti dal D.Lgs. 81/2008, tra cui la preliminare valutazione della presenza di agenti chimici pericolosi sul luogo di lavoro e la valutazione dei rischi per la sicurezza dei lavoratori derivanti dalla presenza di tali agenti. L'**ultimo interpello** pubblicato il 22 novembre 2012 chiarisce che il datore di lavoro di una azienda fino a 10 lavoratori può dimostrare di avere rispettato integralmente le disposizioni in materia di valutazione dei rischi di cui agli articoli 17, 28 e 29 del D.Lgs. n. 81/2008 attraverso la predisposizione di un DVR per mezzo di procedure anche non corrispondenti a quelle standardizzate. Inoltre qualora un'azienda con meno di dieci lavoratori abbia già un proprio DVR, tale documento non dovrà essere necessariamente rielaborato secondo le indicazioni delle procedure standardizzate.

a cura di **Massimiliano Serafini**

Terre e Rocce da scavo: emendamento per i piccoli lavori

Confartigianato, a seguito dell'entrata in vigore del DM 20 agosto 2012 n. 161 recante la disciplina del riutilizzo delle terre e rocce provenienti da attività di costruzione, ha predisposto un emendamento per la gestione semplificata delle terre provenienti da piccoli scavi fino a seimila metri cubi (in coerenza con quanto già previsto dall'art. 266, co. 7 del Testo Unico Ambientale Dlgs 3 aprile 2006, n. 152).

L'emendamento che tiene conto anche di alcune indicazioni pervenute dal territorio, sarà presentato al testo della proposta di legge attualmente all'esame della VIII Commissione della Camera in seconda lettura, quindi in fase avanzata dei lavori parlamentari.

Come è noto, le procedure individuate dal DM 161 risultano essere complesse dal punto di vista tecnico ed amministrativo, nonché onerose per le imprese ed economicamente sostenibili solo per quantitativi rilevanti. Pertanto, anche su iniziativa dell'ANAEP, nel Ddl sulle semplificazioni era stato a suo tempo inserito l'articolo 21, finalizzato ad evitare tali criticità per i cantieri di dimensioni minori. Tuttavia il Disegno di legge approvato in Consiglio dei Ministri lo scorso 16 ottobre, ad oggi, non ha ancora iniziato l'iter legislativo.

Stante l'urgenza di garantire alle nostre imprese modalità operative semplificate nei tempi più rapidi, l'ANAEP assicura il massimo impegno nel monitorare e supportare l'esito dell'emendamento.

PER IL TUO CONDOMINIO - PER LA TUA AZIENDA - PER IL TUO LAVORO
...DAL 1981

NTA

RISCALDAMENTO
CONDIZIONAMENTO
REFRIGERAZIONE

N.T.A. Srl via B. Buozzi 47, Zona Bassette, 48123 Ravenna
tel. 0544 456161 - fax 0544 450777 - www.nta.it

INFORMAZIONI ADEMPIMENTI PER AZIENDE CON IMPIANTI FOTOVOLTAICI

in collaborazione con la cooperativa **MIRASOLE**



SEMPLIFICAZIONI DEGLI OBBLIGHI AEEG

Con delibera del 25 ottobre l'AEEG ha definito che i detentori di impianti non superiori ai 100 kWp e che non siano gestori di componenti del servizio idrico integrato e che non svolgano alcuna delle attività elencate nell'articolo 2 dell'allegato A della delibera 143/7 (ovvero tutti i possessori di impianti fotovoltaici fino a 100 kWp che hanno sottoscritto regolari convenzioni con il GSE) sono esonerati dagli obblighi informativi quali:

- comunicazione dati unbundling (entro 15 settembre)
- contributo per il funzionamento dell'autorità (entro 15 settembre)
- dati societari dell'esercente (entro il 3 maggio)
- dati tecnici su produttori di elettricità e autoproduttori (entro 3 aprile)

Permane l'obbligo del versamento

del contributo per il funzionamento entro il 31 luglio di ogni anno, pari allo 0,3 x 1000 dei ricavi (Energia venduta o Contributo Conto scambio + Incentivi).

Ad oggi, il versamento deve essere fatto qualora il valore superi la soglia dei 12 euro. Eventuali ritardatori, dovranno aggiungere un interesse di mora calcolato come da normativa di riferimento sulla base dei giorni di ritardo.

PROMEMORIA DOGANE

A fine anno, i detentori di impianti a fonte rinnovabile di potenza superiore ai 20 kWp che effettuano l'autoconsumo parziale o totale dell'energia prodotta, hanno l'obbligo di effettuare il versamento del diritto annuale di licenza di officina elettrica, per un importo pari a 77,47 euro per impianti legati ad una ragione sociale o euro 23,47 per impianti legati a persone fisiche (in caso di mancato versamento ne-

gli anni precedenti è necessario effettuare il ravvedimento operoso).

Inoltre, ai fini della Dichiarazione di produzione annuale da completarsi entro il 31 marzo di ogni anno, è necessario registrare il valore di produzione (energia immessa) al 31 dicembre.

RENDITA CATASTALE DEGLI IMPIANTI FOTOVOLTAICI

Sono in fase di notificazione le rendite catastali degli impianti fotovoltaici per i quali si è soggetti a tassazione IMU. I valori stabiliti risultano superiori a quanto preventivato, per un incremento medio del 15% circa.

Al momento le regole prevedono l'obbligo di accatastare gli impianti fotovoltaici entro un mese dalla data di fine lavori edili. Esenti dall'accatastamento sono soltanto gli impianti superiori ai 3 kWp e quelli facenti parte dell'abitazione. Per

tutti gli altri impianti a tetto, nel caso di congruenza tra l'intestazione dell'immobile e quella dell'impianto, si procederà con un opportuno innalzamento della rendita catastale dell'immobile; in caso contrario sarà necessario separare il lastrico solare su cui è collocato l'impianto fotovoltaico dal resto dell'immobile e applicare una rendita catastale diversa per ogni singola particella. Inoltre, è indispensabile che venga sottoscritto un contratto di affitto o comodato d'uso tra il proprietario dell'immobile e il proprietario dell'impianto, anche se tali rapporti rientrano nell'ambito dei legami famigliari (ad esempio padre e figlio).

La normativa sull'accatastamento degli impianti fotovoltaici ha subito nel corso del 2012 diverse modifiche sostanziali e non si esclude che possa cambiare nuovamente.

Autotrasporto

QUOTE ALBO 2013: SOLO PAGAMENTO ONLINE

Scadenza: 31 dicembre 2012

Il Comitato centrale per l'albo nazionale degli autotrasportatori di cose per conto di terzi ha fissato le quote di iscrizione per l'anno 2013. Rispetto ai valori dello scorso anno è aumentata la quota fissa.

Il pagamento dovrà essere effettuato esclusivamente per via telematica sul sito internet del Comitato centrale www.alboautotrasporto.it, scegliendo una delle seguenti procedure: carta di credito Visa, Postepay o BancoPosta. La prova dell'avvenuto pagamento della quota albo 2013 dovrà essere conservata ed esibita in caso di controlli da parte delle competenti autorità.

Le imprese iscritte all'albo alla data del 31 dicembre 2012 dovranno versare, entro la stessa data, la quota 2013 come indicata nella tabella qui sotto: qualora il versamento non venga effettuato entro il termine previsto o l'importo risulti inferiore a quanto dovuto, l'impresa verrà sospesa, secondo le modalità stabilite dall'Albo degli autotrasportatori.

Gli uffici della Confartigianato della Provincia di Ravenna sono a disposizione per le eventuali ulteriori informazioni

1	Quota fissa d'iscrizione € 30,00					
2	Quota aggiuntiva dovuta in relazione alla dimensione numerica del parco veicolare (qualunque sia la massa dei veicoli) *					
	da 2 a 5	da 6 a 10	da 11 a 50	da 51 a 100	da 101 a 200	oltre 200
	€ 5,16	€ 10,33	€ 25,82	€ 103,29	€ 258,23	€ 516,46
3	Ulteriore quota aggiuntiva dovuta per ogni veicolo di massa complessiva (peso rimorchiabile per i trattori stradali) superiore a 6 ton *					
	oltre 6 e fino a 11,5 ton		oltre 11,5 e fino a 26 ton		oltre 26 ton	
	€ 5,16 x veicolo		€ 7,75 x veicolo		€ 10,33 x veicolo	
* Si ricorda che per la determinazione dell'importo dovuto vanno considerati sia i veicoli a motore, sia i rimorchi.						

COSTI SICUREZZA: DETERMINAZIONE OTTOBRE 2012

È stato determinato l'adeguamento dei costi di esercizio delle imprese di autotrasporto con riferimento all'andamento del costo del carburante, così come rilevato dal Ministero dello Sviluppo Economico, per il mese di ottobre 2012.

I testi della tabella dei costi di esercizio aggiornata al mese di agosto e della nota metodologica dell'Osservatorio, sono disponibili sul sito dell'Associazione www.confartigianato.ra.it oppure telefonando all'Ufficio Trasporti e logistica della Confartigianato della Provincia di Ravenna 0544.516191

PER PC, TABLET & C. NON SI E' OBBLIGATI A PAGARE IL CANONE



Siamo costretti a tornare sull'argomento del canone Rai perché informati del fatto che, ancora in questi giorni, la Sede regionale Rai di Bologna sta recapitando alle imprese dei nuovi solleciti di pagamento.

Ricordiamo che già nello scorso marzo, a seguito del nostro intervento, il **Ministero dello Sviluppo Economico ha diramato una nota ufficiale** con la quale ha definitivamente chiarito quali siano i casi in cui si debba pagare il canone speciale Rai.

Chi non detiene "apparecchi atti o adattabili" - quindi muniti di sintonizzatore - **alla ricezione delle trasmissioni radio-televisive in definitiva NON E' TENUTO a pagare il canone.** Il PDF della circolare citata, che per motivi di spazio non riusciamo qui a pubblicare, è scaricabile sul sito di Confartigianato alla pagina www.confartigianato.ra.it/news.php?id=1009

Lavoro

Produttività: sottoscritto l'accordo tra le parti sociali

Obiettivi: rafforzare la contrattazione di secondo livello e sgravi salariali strettamente correlati alla produttività



È stato sottoscritto il 21 novembre 2012 l'accordo collettivo finalizzato al rafforzamento della contrattazione di secondo livello ed agli sgravi salariali strettamente correlati alla produttività. L'accordo siglato da Confindustria, Abi, Ania, Alleanza delle cooperative, Rete imprese Italia partecipata da Confartigianato,

Cisl, Uil e UGL che non è stato sottoscritto dalla CGIL che ha ritenuto non soddisfacente il contenuto dello stesso. Ferme restando una serie di richieste all'Esecutivo (la maggior parte delle risposte dovrebbe venire dalla c.d. "legge di stabilità", attualmente all'esame del Parlamento, con le somme destinate allo

sgravio contributivo, oltre che ad un DM attuativo da emanare entro il 13 gennaio 2013), relative alla detassazione del salario di produttività (da rendere strutturale), alla decontribuzione nella logica della legge n. 247/2007, alla partecipazione, alle politiche attive, al welfare contrattuale ed alla formazione, le parti sociali

hanno definito i contenuti dell'accordo che possono così sintetizzarsi:

- a) il CCNL dovrà garantire la certezza dei trattamenti economici e normativi comuni. Gli aumenti debbono essere in linea con l'indicatore Ipca (indice prezzi al consumo) e coerenti con le tendenze dell'economia e con l'andamento del settore;
 - b) il contratto di secondo livello avrà come obiettivo quello di disciplinare le materie finalizzate all'incremento della produttività come l'orario di lavoro, l'organizzazione del lavoro ed il mansionario, secondo la delega contenuta nel contratto nazionale;
 - c) entro il 31 dicembre 2012 verranno fissate le regole sulla rappresentanza, finalizzate a misurare il peso di ciascuna organizzazione sindacale, attraverso un mix tra voti ricevuti nelle elezioni aziendali e numero di iscritti
 - d) una quota degli aumenti derivanti dai rinnovi contrattuali può essere destinata ad accordi finalizzati ad incrementi di redditività e produttività definiti dalla contrattazione di secondo livello, con conseguente applicazione delle disposizioni relative alla detassazione ed alla decontribuzione.
- (n.b.: il beneficio della detassazione compete solo per redditi fino a 40.000,00 euro mentre la decontribuzione nel limite del 5% del reddito complessivo).

Michele Ianiri

Ammortizzatori sociali: ipotesi per il 2013

Il 15 novembre è stato convocato il tavolo regionale di confronto per gli ammortizzatori in deroga previsti per il 2013.

Dalla lettura degli atti è emerso che il Governo ha stanziato

per l'anno prossimo solo un miliardo di euro a copertura degli ammortizzatori per l'intero territorio nazionale. A fronte di questo le parti hanno stabilito di richiedere l'incremento di tale stanziamento portandolo almeno a un miliardo e mezzo di euro. Considerata l'improbabilità che tale istanza possa trovare spazio all'interno della legge di stabilità si è condiviso un intervento della Confederazione nei confronti dell'esecutivo.

Qualora la richiesta non venisse accolta risulterà indispensabile stabilire le ipotesi che consentiranno di accedere agli ammortizzatori in particolar modo tenuto conto di quanto attiene la misura temporale delle coperture e la platea dei lavoratori già interessati

Si ritiene infatti che la concessione degli ammortizza-

tori sociali sarà autorizzata tenuto sulla base dell'effettivo utilizzo nel corso degli ultimi quattro anni. Infatti se dovessero essere operate riduzioni di copertura è molto probabile che venga verificato il prolungato accesso all'ammortizzare e possa essere inibita una prosecuzione dello stesso nel 2013. Tale indicazione va assolutamente collegata all'entrata in vigore a partire dal 1° gennaio 2013, dell'obbligo di indennizzo proporzionale all'anzianità aziendale che l'impresa sarà tenuta a versare qualora ricorra a licenziamenti per riduzione di personale. Sarà nostra cura informare tempestivamente gli imprenditori associati nel momento in cui saranno assunte nuove decisioni in materia, che naturalmente, saranno conseguenza di quanto deciso a Roma. (M.I.)



Trovi la tua copia omaggio di AziendePiù nell'espositore presso:

Euro Bar Ristorante - Via Di Vittorio, 14 - Ravenna

Centro Comm.le "la Pieve" - Via Fossa, 3 - Bagnacavallo

Supermercato Crai - Esseci - Via Scarabelli, 1 - Lugo

Chiosco - Largo F.lli Spazzoli, 8 - Russi

oppure in PDF su www.confartigianato.ra.it

B.O.SERVICE S.R.L.
entertainment

AGENZIA MODA E SPETTACOLO
www.boservice.eu - www.boservice.it

Fisco

Il nuovo 'Redditest'

Cos'è e come funziona il software di autovalutazione dei propri redditi

L'Agenzia delle Entrate con comunicato ha reso disponibile il nuovo software "Redditest", con il quale è possibile valutare la coerenza del reddito dichiarato dal nucleo familiare sulla base delle spese sostenute nell'anno.

L'Agenzia ha precisato che si tratta di uno strumento a disposizione delle famiglie ma non è azzardato prevedere che sarà utilizzato dall'Ufficio per la selezione dei soggetti da controllare.

L'intento del Legislatore è quello di contrastare l'evasione fiscale con l'utilizzo del nuovo redditometro che si basa sulla ricostruzione del reddito sulla base delle spese sostenute; la disciplina contenuta nell'art.38 del tur è stata modificata dall'art.22 del DL 78/2010.

In base al nuovo dettato normativo l'Ufficio può determinare sinteticamente il reddito complessivo del contribuente (comma 4) basandosi su spese di qualsiasi genere sostenute nel periodo d'imposta accertato oppure applica il comma 5 del citato art.38 (redditometro) che stabilisce che il reddito può essere determinato sinteticamente sulla base di specifici elementi indicativi di capacità contributiva che dovranno essere individuati dal MEF con un apposito Decreto tenendo conto anche del reddito del nucleo familiare e dell'area territoriale.

Con lo strumento del redditometro l'Ufficio ha la possibilità quindi di utilizzare specifici elementi di capacità contributiva che, con un'elaborazione matematico-statistica, indi-

viduano il reddito attribuibile al contribuente senza la necessità di individuare in maniera puntuale le spese sostenute dallo stesso.

Il nuovo redditometro si differenzia da quello applicabile fino al 2008 per la metodologia di calcolo più sofisticata la quale considera, oltre ai beni posseduti e le spese sostenute, anche altri fattori rilevanti quali la composizione familiare e il luogo di residenza.

Il "Redditest" è un software che consente di autovalutare il reddito sulla base delle spese sostenute e dei beni posseduti esclusivamente in riferimento al reddito del nucleo familiare.

È quindi evidente che dal "Redditest" non può, in presenza di un reddito incoerente rispetto al tenore di vita, scaturire un accertamento. Tale strumento va quindi considerato come un modo per orientare il contribuente (o, meglio, la famiglia) circa il reddito atteso dal Fisco al fine di indurlo spontaneamente all'adeguamento, analogamente a quanto avviene in sede di varo degli studi di settore.

Il risultato fornito dal programma può essere di due tipi: coerente/verde quando la somma dei redditi del nucleo è compatibile con gli elementi e le spese indicate; non coerente/rosso quando la somma dei redditi del nucleo non è compatibile con gli elementi e le spese indicate.

L'Agenzia sottolinea:

- che i dati inseriti nel Redditest non vengono successivamente comunicati all'Agenzia delle Entrate stessa;

- che non ci sono specifici modelli da compilare e istruzioni dettagliate per ciascun dato richiesto;

- che il Redditest valuta la posizione del nucleo familiare in senso ampio (famiglie di fatto, ecc.)

Relativamente alla famiglia vanno inseriti:

- il nome, che può essere di fantasia in modo che non si possa risalire al contribuente;

- l'anno di riferimento (è proposto in automatico il 2011);

- la tipologia familiare tra le categorie indicate in tabella (persona sola con meno di 35 anni, coppia con 1 figlio, ecc.);

- il Comune di residenza che identifica l'area territoriale di appartenenza;

- il reddito familiare complessivo. A tal fine assumono rilevanza tutti i redditi, compresi quelli esenti, esclusi, soggetti a tassazione separata, a ritenuta a titolo d'imposta o a imposta sostitutiva.

Dopo aver compilato i dati base relativi alla famiglia, per ciascun componente del nucleo familiare vanno compilate le sezioni corrispondenti alle seguenti 7 macro categorie:

1) abitazioni: vengono richiesti i dati relativi all'abitazione principale e alle altre abitazioni possedute o detenute, nonché le relative spese; in dettaglio:

- categoria catastale, comune, percentuale e mesi di possesso, superficie in metri quadrati, canone di affitto pagato

- spese relative ad abitazioni: rate mutuo pagate nell'anno,

manutenzione ordinaria, agenzia immobiliare per acquisto o locazione, collaboratori domestici, utenze (energia elettrica, gas, telefonia fissa e mobile), acquisti di elettrodomestici o arredamento o per oggetti d'arte e antiquariato.

2) mezzi di trasporto: autovetture e moto (potenza in kw, quota di possesso e mesi); minicar e camper (percentuale di possesso e mesi); barca a vela superiore a 3 metri (misura in metri, quota di possesso e mesi); barca a motore superiore a 3 metri (misura in metri, quota di possesso e mesi); aeromobile ultraleggero (percentuale di possesso e mesi); aeromobile o elicottero iscritto al RAN (percentuale di possesso e mesi); spese relative a mezzi di trasporto (importo annuo di assicurazioni rc e incendio furto, nonché di canoni di leasing e/o noleggio).

3) assicurazioni e contributi: va indicato l'ammontare annuo di assicurazioni vita, infortuni danni a terzi, malattia, nonché di contributi obbligatori, contributi volontari, previdenza complementare.

4) spese di istruzione: ammontare annuo di corsi universitari, scuole di specializzazione, master, canoni locazione per frequentazione, corsi di preparazione agli esami, nonché di corsi lingue straniere e soggiorni studio all'estero.

5) tempo libero e cura della persona: va indicato l'ammontare annuo di abbonamenti ad eventi sportivi e culturali, attività sportive, circoli culturali, circoli ricreativi, ab-



PROTAGONISTI NEL COSTRUIRE

CONSORZIO EDILI ARTIGIANI RAVENNA

Via Valle Bartina, 13/c • Fornace Zaratini (RA) • Tel. 0544 500955 • Fax 0544 500966
cear@cearravenna.it • www.cearravenna.it



◀ bonamenti pay tv, giochi on line, viaggi organizzati, soggiorni in albergo, altre spese per vacanze, centri benessere, altri servizi per la cura della persona, cavalli (numero giorni).

6) spese varie: va indicato l'ammontare annuo di spese mediche, assegni periodici all'ex coniuge, restituzione prestiti, spese per animali domestici, acquisto apparecchiature elettroniche, gioielli e preziosi.

7) investimenti e disinvestimenti (ammontare totale dell'anno per il quale si effettua la verifica e per i 2 precedenti, ovvero per il triennio 2009 - 2011): acquisto e vendita di fabbricati, terreni, natanti ed imbarcazioni autoveicoli, motoveicoli, caravan, minicar, aeromobili, azioni, obbligazioni, quote di partecipazione, titoli, fondi di investimento, derivati, certificati di deposito, pronti contro termine, buoni postali fruttiferi, conti di deposito vincolati, altri prodotti finanziari, valuta estera, oro, numismatica, filatelia; donazioni in denaro e liberalità; conferimenti; assegnazioni; donazioni ricevute; mutui e prestiti ottenuti. E' evidente che, nonostante le tante parole spese dall'Agenzia delle Entrate in merito alla utilità e alla semplicità dello strumento, le numerose informazioni richieste, alcune anche di non facile e immediato reperimento, rendono piuttosto difficoltosa la compilazione del modello. Ovvio quindi che gli uffici di Confartigianato siano come sempre a disposizione per "guidare" coloro che si apprestano a misurarsi con questo nuovo strumento.

Sarà poi cura dell'Associazione, nel più breve tempo possibile creare internamente un modello e un servizio per coloro che vorranno appoggiarsi a noi per la compilazione del RedditeSt.

Adriano Biancoli

Fisco

Sconto immediato alle nostre PMI per le mini perdite

Si guarda alle novità del decreto Sviluppo relativamente alle perdite su crediti per la pianificazione fiscale di fine anno da intrecciare con le politiche di formazione del bilancio.

L'approssimarsi infatti della chiusura dell'esercizio, annovera fra le operazioni rilevanti e delicate quella della valutazione dei crediti in essere, dalla quale possono generarsi importanti componenti negative.

E' stato infatti il DL 83/12 ad intervenire su questo tema rendendo immediatamente deducibili senza necessità di ulteriore formalità i crediti di modesto importo o prescritti, prevedendo nuove ipotesi di deducibilità "automatica" degli stessi.

Vediamo dunque quali sono state le modifiche apportate all'art. 101 del Tuir.

La formulazione ante decreto dell'art. 101 prevedeva che le perdite su crediti fossero deducibili se risultanti da elementi certi e precisi ed in ogni caso ogni qual volta il debitore fosse assoggettato a procedure concorsuali. Le perdite su crediti dovevano essere analiticamente comprovate sulla base di una effettiva documentazione del mancato realizzo e del carattere definitivo della perdita. Relativamente ai crediti di modesto importo la possibilità di stralcio, senza dover fornire ulteriori prove, veniva sostenuta dall'assenza di una convenienza economica al recupero degli stessi.

Tale stralcio sarebbe stato comunque opportuno supportarlo con la corrispondenza di un legale dalla quale si evincesse l'anti economicità ad intraprendere vie legali.

Il nuovo art. 101 ha inserito in aggiunta alle procedure concorsuali gli accordi di ristrutturazione dei debiti, oltre che a prevedere un ampliamento delle ipotesi di deducibilità ex lege, ossia "automatica" delle perdite su crediti. Gli elementi certi e precisi con la possibilità automatica dello stralcio del credito, sussistono ad ogni modo quando il credito è di modesta entità e siano decorsi sei mesi dalla scadenza del relativo pagamento, oppure, quando il diritto alla riscossione sia prescritto.

Finalmente è stata definita anche una cifra a significare i "crediti di modesto importo". Il legislatore ha infatti specificato che trattasi di credito di modesta entità se il relativo ammontare non è superiore ad Euro 5.000 per le imprese di più rilevanti dimensioni, ossia quelle con un volume d'affari o di ricavi non inferiori ad Euro 100 milioni ed ad Euro 2.500 per le altre imprese.

Questo permette di arginare alcune criticità relative all'applicazione della normativa precedente che comportava quindi sempre e comunque una valutazione soggettiva circa l'anti-economicità o meno dell'azione di recupero del credito. E' importante ricordare inoltre che la deducibilità

automatica degli stessi è subordinata al decorso dei sei mesi dalla loro scadenza.

Relativamente all'altra novità riguardante la deducibilità automatica in presenza di credito prescritto si fa riferimento a quanto sancito dall'art. 2948 del C.c. che stabilisce in via generale il termine di prescrizione dei crediti in 10 anni, salvo particolari rapporti che vedono la loro naturale estinzione in tempi più brevi (es. 5 anni per i crediti relativi a canoni di locazione; 1 anno per i crediti relativi alle provvigioni spettanti al mediatore).

Anche questa nuova previsione rappresenta criticità nell'individuazione del momento preciso di decorrenza della prescrizione stessa così come pure relativamente ad eventuali cause di interruzione del termine.

Le nuove disposizioni sono applicabili a partire dal 2012 e per quanto riguarda la prescrizione degli stessi si ritiene che questa debba senz'altro essere intervenuta nel corso del medesimo anno, "si ritiene", perché è auspicabile un chiarimento dell'Agenzia in tal senso oltre che per la corretta applicazione della norma circa altri dubbi interpretativi della stessa. Le modifiche apportate all'art. 101 del Tuir non riguardano le regole applicabili alla determinazione della base imponibile IRAP mantenendo pertanto le perdite su crediti componente non deducibile.

Paola Brusi



S.n.c.
di A. BALDANI &
U. CAMPALMONTI

distributore autorizzato

SWEDA **RICOH**

Registratori di Cassa Italiani

fotocopiatrici, telefax,
stampanti laser
multifunzioni bianco/nero e colore

ASSISTENZA TECNICA SPECIALIZZATA

sito internet: www.becfaenza.it - e-mail: info@becfaenza.it

FAENZA - Via Renaccio, 12/14 - Tel. 0546 664859 - Tel e Fax 0546 28517

Lugo

Il 'Progetto LugoSud città solare'

Intervista all'Ing. Emma Garelli, presidente dell'Ordine degli Ingegneri della Provincia di Ravenna

Il "progetto LugoSud città solare" è nato dal coinvolgimento tra Confartigianato, Cna e Comune, a seguito del Masterplan elaborato nel 2011 e si pone come fine il raggiungimento degli obiettivi 20-20-20-20 (ridurre del 20% le emissioni di gas a effetto serra, portare al 20% il risparmio energetico, aumentare al 20% il consumo di energie rinnovabili); il progetto ha preso forma con la collaborazione del quartiere Lugo Sud (Madonna delle Stuoie), dei collegi e degli ordini professionali. Le Associazioni imprenditoriali lavorano al progetto con l'intento di aumentare le possibilità di lavoro per le imprese artigiane dell'edilizia e dell'impiantistica in questo difficile momento di crisi economica globale.

Ingegnere, qual è la motivazione che l'ha convinta a far partecipare gli iscritti al suo Ordine professionale a questo progetto?

"La riduzione dell'inquina-

mento atmosferico ed il risparmio energetico per il conseguimento di un ambiente migliore sono i temi che contraddistinguono questa epoca.

Il progetto "Lugo Sud Città Solare" si inserisce fra le iniziative che promuovono interventi per il raggiungimento degli obiettivi 20-20-20-20, ma diversamente da altre iniziative, il progetto presentava un approccio innovativo puntando sulla collaborazione ed interazione dei diversi protagonisti insieme alle Istituzioni per affrontare il tema della riqualificazione energetica in modo globale e completo in tutti i suoi aspetti e implicazioni senza tralasciare l'aspetto puramente economico e la convenienza di un intervento rispetto ad un altro in relazione agli obiettivi ottenibili.

Il mio Ordine, unitamente all'Ordine degli Architetti e ai Collegi dei Geometri e dei Periti Industriali della Provincia di Ravenna, non ha esitato a dare la sua disponibilità al-

l'Amministrazione Comunale vista la valenza culturale dell'iniziativa e l'approccio innovativo con cui si intendeva promuovere il Risparmio Energetico e sensibilizzare la cittadinanza".

Come si è sviluppato il vostro intervento?

Il progetto prevedeva in primo luogo l'individuazione degli interventi di riqualificazione energetica più idonei in relazione alla tipologia e caratteristiche dell'edificio in esame, alla loro fattibilità e alla loro convenienza economica in relazione ai risultati di risparmio energetico conseguibile.

Partendo dalla disponibilità di alcuni cittadini del quartiere di Lugo Sud, che hanno messo volontariamente a disposizione le proprie case per essere oggetto di studio, ne sono state selezionate 4, previa analisi termografica, che per tipologia e caratteristiche presentavano aspetti e problemi più ricorrenti. Il patrimonio edilizio del quartiere Lugo Sud è abbastanza omogeneo con tipologie costruttive caratteristiche degli anni 60 e 70.

L'indagine termografica è stata il punto di partenza in quanto, grazie alla sua tipologia di analisi non distruttiva, ha consentito di evidenziare sull'involucro degli edifici, aspetti dispersivi non percepibili nel campo del visibile quali la presenza, distribuzione e consistenza di ponti termici, pareti non omogenee, presenza di elementi costruttivi dispersivi, presenza di impianti con man-

canza di isolamenti adeguati ecc... I quattro edifici selezionati sono stati assegnati a 4 gruppi di lavoro composti da 2 architetti, 2 ingegneri, 1 geometra, 1 perito industriale, iscritti ai rispettivi Ordini e Collegi che hanno prestato la loro opera in forma volontaria e del tutto gratuita. I gruppi di lavoro si sono avvalsi della collaborazione degli studenti dell'Istituto Tecnico per Geometri, anch'essa volontaria e gratuita.

Il lavoro è stato suddiviso in step partendo dall'acquisizione della conoscenza dello stato attuale di ogni edificio sia per quanto riguarda l'involucro edilizio sia per quello che concerne la dotazione impiantistica dello stesso senza tralasciare una sintetica analisi strutturale del fabbricato. Successivamente si è passati alla fase progettuale individuando, in base a quanto emerso nella prima fase, interventi di miglioramento energetico posti in relazione all'aspetto economico dell'intervento sia come costo che come benefici ottenibili".

Esaminando i casi di studio che avete elaborato, quali sono gli interventi che i proprietari degli edifici possono mettere in campo per raggiungere gli obiettivi di maggior tutela dell'ambiente che l'Unione Europea ci impone a partire dal 2020?

"Ogni gruppo di lavoro ha proceduto in forma autonoma individuando un quadro complessivo di inter-



L'ESPERIENZA: LUGO SUD CITTÀ SOLARE

Il Masterplan "ProgettoLugoSud" è stato elaborato nel 2011 con il coinvolgimento degli abitanti di Lugo Sud.

È stato previsto l'atto, azioni mirate e ridurre i consumi di energia. Ne è stato avviato un laboratorio progettuale in collaborazione con il Quartiere, gli Ordini e Collegi professionali e con l'attività tecnica per i residenti.

Sono stati individuati 4 casi studio di residenza di abitazioni che hanno volontariamente permesso al laboratorio.

I gruppi di lavoro, formati da professionisti e dai studenti, su ogni edificio hanno:

- analizzato l'intera abitazione;
- analizzato i punti esposti e luoghi di calore;
- prodotto la classificazione energetica;
- elencato i consumi energetici;
- progettato un ventaglio di interventi possibili, dal più semplice al più completo (isolamento totale dell'involucro e rilocamento totale degli impianti);
- calcolato il costo dei lavori;
- elencato i tempi di realizzazione dell'intervento.



L'esperienza ha dimostrato che gli incentivi statali e i ricambi immediati alle bollette spingono in breve tempo il costo dei lavori.

Investire nel risparmio energetico è quindi conveniente non solo per l'abitante, ma anche per qualsiasi abitante residente.

I quattro casi studio illustrano i tipi di caso edilizio negli anni 60 e 70 più diffusi nella Zona Rinnovata.

L'esperienza può quindi essere proposta in tutto il territorio dell'Unione.

Se moltiplichiamo questi interventi sul nostro territorio:

1. entro pochi anni il risparmio ottenuto garantirebbe per ogni famiglia;
2. eliminata la dipendenza dai combustibili fossili su tutto il territorio;
3. aumenteremo le possibilità di lavoro per le imprese artigiane locali;
4. il contributo in modo sensibile alla tutela dell'ambiente.

TERMO IDRAULICA FAENTINA
di Parrini Gualtiero, Tabanelli Stefano & C. S.n.C.

INSTALLAZIONE, RISTRUTTURAZIONE E RISANAMENTO DEI VOSTRI IMPIANTI DI RISCALDAMENTO E DI CONDIZIONAMENTO

Via Laghi, 61 • 48018 FAENZA (Ra) • Tel. e Fax 0546 22407
g.parrini@termoidraulicafaentina-191.it

◀ venti realizzabili anche separatamente, ponendo in evidenza per ognuno la classe energetica ottenibile con quel tipo di intervento.

Gli interventi sono chiaramente diversi in relazione alle diversità tipologiche e costruttive del singolo fabbricato pertanto per un'analisi di dettaglio occorre fare riferimento alla brochure e ai pannelli illustrativi prodotti consultabili sul sito internet dell'Unione dei Comuni della Bassa Romagna a cui si rimanda (<http://www.labassaromagna.it/Guida-ai-Servizi/Ambiente-e-Verde/Pianificazione-Energetica>).

In sintesi gli interventi indivi-

**...anche con interventi di costo modesto
i benefici ottenibili in termine di risparmio energetico
e quindi di risparmio di consumi
sono interessanti...**

duati interessano sia l'involucro edilizio che la dotazione impiantistica con soluzioni diverse rapportate alle diverse realtà".

Nella definizione dei casi, avete esaminato anche i possibili costi ed i tempi di ammortamento che un proprietario dovrà affrontare qualora decida di avviare un progetto di risparmio energetico per la propria abitazione? Avete considerato gli incentivi fiscali ancora in

essere fino a giugno 2013?

"Tutti questi aspetti sono stati presi in considerazione e sono evidenziati nei documenti prodotti da cui si rileva che anche con interventi di costo modesto i benefici ottenibili in termini di risparmio energetico e quindi di risparmio di consumi sono interessanti.

Facendo un esempio per il caso studio 1 un intervento del costo di 7.162 euro comporterebbe il passaggio dalla classe energetica G alla F con un risparmio del 37% sui consumi ed un ammortamento della spesa in 6 anni considerando solo il risparmio annuo che verrebbe ridotto a soli 3 anni considerando le agevolazioni fiscali del 55% ed il Bonus Energia L.296/06.

Sono numeri interessanti che dovrebbero indurre i proprietari di abitazione a prendere in considerazione l'opportunità di procedere a fare qualche intervento, l'intervento complessivo sarebbe ottimale ma è comunque importante riuscire a dare inizio alla riqualifica-

zione energetica".

Oltre a Lugo Sud, secondo lei, il progetto potrebbe essere applicabile al resto del territorio comunale e nei vari Comuni della nostra Provincia?

"Il format proposto è certamente applicabile anche alle altre realtà del nostro territorio, proprio in questi giorni stiamo facendo riflessioni comuni con il Sindaco di Fusignano che ci ha espresso il suo interesse per un applicazione nel territorio del suo Comune".

Vista la sua esperienza professionale, qual è il percorso che suggerisce ad un cittadino proprietario di una civile abitazione per ottenere il miglior risultato in termini di miglioramento della vivibilità della propria casa e di adeguamento alla direttiva 20-20-20-2020?

"Gli Ordini ed i Collegi della provincia sono a disposizione delle istituzioni e dei cittadini con i propri iscritti per valutare congiuntamente cosa è meglio fare in relazione ad ogni edificio. Il Progetto "Lugo Sud città solare" ha proposto come format il lavoro d'equipe, lo studio svolto ed i risultati ottenuti hanno confermato la bontà e la validità della scelta proposta".

a cura di **Luciano Tarozzi**



**IL CONTO PER CHI
INVESTE SU SE STESSO**



**Banca Popolare
di Ravenna**
GRUPPO BPER

bpr.it

In Emilia-Romagna il tuo leasing è



**il nostro impegno
per chi si impegna**

gli uffici della

**CONFARTIGIANATO
DELLA PROVINCIA DI RAVENNA**

**sono a Tua disposizione per fornirti
la migliore assistenza e consulenza**





‘Un pensiero alla bellezza 2012’

Ancora un grande successo

Sabato 24 novembre, presso il Teatro Masini di Faenza, si è svolta la quarta edizione di “Un pensiero alla bellezza”, iniziativa dedicata alla valorizzazione delle attività di acconciatura ed estetica associate alla Confartigianato di Faenza. Un appuntamento molto particolare che in tutte le edizioni ha ospitato numerosi professionisti, i quali hanno apprezzato il lavoro e la professionalità degli acconciatori e delle

estetiste che, anche divertendosi, hanno lavorato nel backstage.

Anche quest’anno il tema è stato quello della bellezza, ma in particolare è stata rappresentata la bellezza della vita, quindi la nascita e il ciclo della vita compresa la morte perché anche questa ne fa parte. Ad esibirsi sul palco sono stati il “Jubilation Gospel Choir”, coro gospel che ha emozionato il pubblico, il corpo di bal-

lo del “Dance Studio” Faenza di Luna Ronchi ed i comici Sasà, Enrico Zambianchi e Dulio Pizzocchi.

La serata ha avuto anche uno scopo benefico, in quanto CosmoHELP, ha raccolto fondi per promuovere e sostenere nell’ambito di programmi di cooperazione internazionale, le iniziative ed i progetti nel campo dell’assistenza sociale e socio sanitaria in Paesi che si trovano in situazione di

particolare difficoltà e bisogno anche in conseguenza di eventi bellici, calamità naturali o di crisi dei sistemi politici, economici e di governo. Queste le attività di acconciatura ed estetica che partecipano all’evento: Andreantonio Parrucchieri, Barbara

by Stefano Parrucchieri, Mary by Visionhair, Parrucchiere Le Fantasie, Parrucchieri by Sabrina Zoli, Pk Equipe di Priska e Daniele, Revolution Parrucchieri, Silvia Acconciatura uomo - donna, Stefano Parrucchieri e Visionhair Parrucchieri. “Un pensiero alla bellezza” è stata organizzata dalla Confartigianato in collaborazione con B.O. Service Entertainment, Dance Studio di Luna Ronchi e CosmoHELP e, nel corso della serata, sono stati pubblicamente ringraziati il Comune di Faenza per il patrocinio e Camera di Commercio di Ravenna, Baruzzi Design e Ingrosso, Banca di Credito Cooperativo ravennate & imolese, Ceramica Gatti 1928, Chocolat Passion e L’isola di Nim che, in qualità di sponsor della serata, con il loro importante contributo hanno sostenuto l’evento. Appuntamento al 2013, quindi!

Alberto Mazzoni



ZTL. ZERO TRAFFICO LIMITATO.



Nuovo Doblo Cargo metano. Perfetto per qualunque lavoro, ma non per un lavoro qualunque.

• Doppia alimentazione benzina/metano • Fino a 750 km di autonomia complessiva • Fino a 4,6 m³ di volume e 1 tonnellata di portata

SU TUTTA LA GAMMA FIAT PROFESSIONAL CON CONVENZIONE CONFARTIGIANATO SCONTI FINO AL 32,5%



Ravenna - Via Trieste, 227 - Tel. 0544 289311
Cervia - Via Palazzone, 29 - Tel. 0544 973665
Russi - Via Grandi, 25 Zona Art. - Tel. 0544 583336
Lugo - Via Fiumazzo, 1 - Tel. 0545 35999

www.sva-group.it

Gli eventi più caratteristici della nostra provincia

Festività di fine anno: cosa succede in città?

E' ormai una tradizione: l'ultimo numero dell'anno di AziendePiù è in parte dedicato ad una piccola guida su iniziative, mostre, mercatini, che potranno allietare il nostro periodo di feste: perchè non c'è solo il lavoro...

ALFONSINE

5 e 6 gennaio

Festa della befana: spettacolo teatrale per bambini Il Gatto con gli stivali, lotteria e con le befane, che consegnano a tutti i bambini una fantastica calza con giochi e dolci. Ingresso gratuito. *Al Teatro V. Monti: sabato 5 alle ore 20.30 e domenica 6 alle ore 16*

BAGNACAVALLO

16 e 23 dicembre

Note di pace in città: due domeniche dedicate alla pace. Animazioni, canti dei bambini, trebbi sotto l'albero e la tradizionale fiaccolata il 23 dicembre. *In centro storico dalle ore 14. Info: 0545.280898*

Domenica 6 gennaio

La befana e la fabbrica naturale: Mastro Geppetto, la befana e i suoi aiutanti regaleranno a tutti i bambini il gufo magico della Selva di Bagnacavallo. *In Piazza della Libertà dalle 14.30*

BAGNARA DI ROMAGNA

Sabato 5 gennaio

Aspettando la Befana in piazza: tradizionale festa in piazza in compagnia della befana con polenta, vin brulé e caldarroste. In Piazza Marconi

CASOLA VALSENO

Dal 16 dicembre al 27 gennaio

Presepe monumentale in muratura: nella frazione di Prungo il presepe è realizzato con mattoni, pietre, cemento, ferro e legno

Martedì 1 gennaio

Gli auguri della banda: dalle ore 14.30 il Corpo Bandistico casolano "Giuseppe Venturi" terrà il tradizionale concerto itinerante per le vie del paese quale segno be-



naugurale per il nuovo anno.

BRISIGHELLA

Fino al 6 gennaio

55° Natale: mostra di sculture in ceramica sul tema legato alla Natività realizzate dai ceramisti Bartoli e Cornacchia. *Galleria d'Area Comunale, via Naldi*

CASTELBOLOGNESE

Giovedì 20 dicembre

Presepe vivente: tra fuochi, fiaccole e la rappresentazione dei mestieri di un tempo.

CONSELICE

Lunedì 24 dicembre

La vigilia del Natale: piazze in festa nella serata della Vigilia di Natale con ciambella, castagne e vin brulé. A Conselice Babbi Natale e fuochi d'artificio, a Lavezzola fiaccolata, presepe vivente, musica, animazioni e fantasia pirotecnica, a San Patrizio sfilata in costume e presepe vivente. *Ore 20.30 (ore 21.30 a San Patrizio)*

CERVIA

Dal 22 dicembre al 6 gennaio

Presepe di sale: con le 15 sculture realizzate nel 1992 da Agostino Finchi, anziano salinaro, attraverso la difficilissima tecnica della cristallizzazione guidata dell'oro bianco, uno dei fiori all'occhiello della Natività cervese e romagnola. *Al Museo del Sale dalle 15 alle 19.*

Fino al 3 marzo

La pista del ghiaccio: ai piedi del grande abete illuminato, la pista del ghiaccio, dove adulti e bambini possono pattinare di giorno e di sera nel cuore della città.

15, 16, 22, 23, 24 dicembre

Casa di Babbo Natale: Babbo Natale incontrerà i bambini all'interno della sua calorosa e fiabesca casa. Nei pomeriggi del 22, 23 e 24 sarà possibile consegnare a Babbo Natale i regali che egli donerà personalmente ai bambini il 24 dicembre dalle 21 in poi.

Sabato 29 dicembre

Milano Marittima Fashion Night: negozi di Milano Marittima rimarranno aperti nella notte.

Lunedì 31 dicembre

Capodanno a Cervia e Milano Marittima: aperitivo sulla banchina Street Food e DJ set in attesa della mezzanotte, cenone di San Silvestro presso i Magazzini del Sale in un ambiente assolutamente unico e suggestivo, incendio del Magazzino Darsena in un emozionante concerto di fuochi d'artificio e DJ set. Apertura straordinaria della pista del ghiaccio e concerto del gruppo Tziganoska

Domenica 13 gennaio

Il Borgo d'Inverno: Borgo Marina si anima anche d'inverno, per passeggiare lungo il canale tra bancarelle ed esposizioni di artisti e artigiani della Romagna.

FAENZA

Sabato 5 gennaio

La Nott de Bisò: tradizionale festa folcloristica che si svolge nella splendida cornice della Piazza del Popolo.

La Nott de Bisò conclude le iniziative legate al Niballo-Palio di Faenza: giostra tra cinque cavalieri riornali che si svolge nella quarta domenica di giugno. Il Niballo - che deve il suo nome ad Annibale, antico nemico proveniente da oltre mare - viene bruciato la notte di vigilia dell'Epifania come segno conclusivo dell'anno e simbolo di tutte le avversità e problemi che ognuno vorrebbe "bruciare" per

cominciare una nuova vita. Bruciarlo e berci sopra, come succede nella Nott de Bisò, è quindi un allegro sberleffo alla malasorte. Secondo la tradizione, il Niballo giunge nella Piazza del Popolo su un carro trainato da buoi: a trasportarlo e portarlo al rogo è il Rione vincitore del Palio dell'anno appena trascorso. Il culmine della festa è a mezzanotte quando il rappresentante del Rione vestito in un tradizionale costume cinquecentesco appicca il fuoco al maestoso fantoccio. In quel momento più che mai si vuoteranno i caratteristici "Gotti" ricolmi di "bisò", cioè le caratteristiche ciotole colme di vino caldo, bollito con aromi e spezie. Il "gotto" è simbolo dei cinque Rioni e della città di Faenza e viene proposto ogni anno con uno stile decorativo diverso.

FUSIGNANO

Lunedì 24 dicembre

Natale per la pace: un momento di grande suggestione per raccogliersi tutti insieme attorno al grande falò, scambiarsi gli auguri di Natale, con una fetta di panettone, vin brulé e brindare assieme per un domani di pace e serenità nell'atmosfera viva dei canti e delle musiche della festa più amata di sempre. *Piazza Corelli, ore 24*

LUGO

Sabato 22 dicembre

Dona - Mercatini di Natale: mostra mercato dell'articolo natalizio, da regalo e creativo, tra le luci e i colori dell'atmosfera natalizia. *Loggia del Pavaglione, dalle 10 alle 20*

Alfonsine, Bagnacavallo, Cotignola, Fusignano, Lugo, Massa Lombarda dal 08/01/2012 al 27/01/2013

SELVATICO.SPORE.[DUE]E

bianca_ una parola diversa per dire latte

Alfonsine: Museo della Battaglia del Senio; Bagnacavallo: Museo Civico delle Cappuccine; Cotignola: Museo Civico Luigi Varoli; Fusignano: Museo Civico San Rocco e Chiesa del Suffragio; Lugo: Pescherie della Rocca e Torre del Soccorso; Massa Lombarda: Museo Civico Carlo Venturini e Centro Giovani. Inaugurazioni sabato 08 dicembre: Bagnacavallo ore 15.30, Fusignano ore 17.00, Alfonsine ore 18.30; domenica 09 dicembre: Cotignola ore 15.30, Lugo ore 17.00, Massa Lombarda ore 18.30.

Secondo episodio del progetto "Selvatico. Spore." rassegna d'arte contemporanea a cura di Massimiliano Fabbri. Diffusa in 6 Comuni della Bassa Romagna, la rassegna, su e intorno ai bianco, presenta le migliori proposte di giovani artisti romagnoli. Info: www.selvaticospore.it

Domenica 23 dicembre
Fiera di Natale: mercato straordinario di abbigliamento, calzature, oggettistica e apertura straordinaria delle attività commerciali. *In centro storico, dalle ore 8 alle 20*

Lunedì 31 dicembre
Festa di S. Silvestro in piazza: grande festa di piazza per salutare l'anno vecchio e accogliere il 2013. *Dalle ore 22 in Piazza Baracca.*

Sabato 5 gennaio
Arriva la Befana!
Centro storico, dalle ore 19

MASSA LOMBARDA
Dal 15 dicembre al 6 gennaio
Luci di Natale: animazioni del centro storico, spettacoli e feste in un ricco calendario di appuntamenti che abbracciano la città. *Programma completo su: comune.massalombarda.ra.it*

MARINA DI RAVENNA
Fino all'8 gennaio
Il Presepe di Sabbia: realizzato da artisti di provenienza internazionale. *Ingresso offerta libera*

RAVENNA
Fino al 26 dicembre
Mercatino di Natale: in Piazza del Popolo nelle caratteristiche casette in legno, *dalle 10 alle 20*

Fino al 6 gennaio
Mercatino Verde Salute
In Via Diaz, dalle 8 alle 20
Lunedì 31 dicembre
La Festa di Capodanno in Piazza del Popolo. *Dalle ore 21.30 con l'animazione di Radio Studio Delta. Alle 23 il concerto con JJ Vianello and the soul bullets.*

Domenica 6 gennaio
Befane in Vespa: diretta con Radio Studio Delta ed estrazione della lotteria della Befana ADVS alle 17. *In Piazza del Popolo*

5 e 6 gennaio
Mercatino Fatto ad Arte
Piazza Caduti, Via Corrado Ricci, Via Gordini e Via R. Gessi, dalle 10 alle 19

Monumenti aperti: molte le aperture festive dei principali monumenti ravennati. Giorni ed orari di apertura sono indicati sul sito www.soprintendenzaaravenna.beniculturali.it

RIOLO TERME
Dal 24 dicembre al 31 gennaio
Presepe meccanico: nei pressi della Chiesa della Costa, con scene in movimento e realizzato con materiali di recupero.

RUSSI
Domenica 23 dicembre
Concerto di Natale: la Banda Città di Russi al Teatro comunale. *Alle ore 20.45*

Lunedì 31 dicembre
Cenone di Capodanno: con ricavato in beneficenza. *Dalle 20 al Palazzetto dello sport "F. Valli"*
Sabato 5 gennaio
Aspettando la Befana: spettacolo teatrale per le famiglie. *Ore 20.45 al Teatro Comunale* ■

MUOVERSI A RAVENNA
Parcheggi gratuiti: dal 10 dicembre al 5 gennaio dalle 16 alle 20 tutti i parcheggi della città delineati dalle strisce blu saranno gratuiti (ad eccezione di piazzale Spik).
Autobus urbani gratuiti domenica 23 e lunedì 24 dicembre: in queste due giornate è stata prevista dal Comune la gratuità delle linee urbane e del litorale di Ravenna.
Navetta per il centro nei festivi prenatalizi. In centro ogni 10 minuti con la Linea 1: nelle giornate del 2, 8, 9, 16 e 23 dicembre la Linea 1 parte ogni 10 minuti dai parcheggi gratuiti del Pala De Andrè e del Cinema City per il centro: dal Pala De Andrè corse dalle 9.05 alle 19.55; dal Cinema City corse dalle 9 alle 19.40. Sulla linea possono essere utilizzati i titoli di viaggio da 1 zona. La Navetta si aggiunge al normale servizio di trasporto programmato per le giornate



Buon Natale

Riceviamo e volentieri pubblichiamo gli auguri di mons. Giuseppe Verucchi

"La luce splende nelle tenebre e le tenebre non l'hanno vinta" (Gv.1,5) L'evangelista Giovanni annuncia il Natale e la missione di Gesù con queste parole. È un annuncio molto bello. Di libertà e di gioia. Di verità e di amore. Un annuncio che dona la speranza nel futuro. Ma è accompagnato anche da un altro annuncio, ancora più importante: "A quanti lo hanno accolto ha dato il potere di diventare figli di Dio" (Gv. 1,12). Qui siamo davanti ad un miracolo, ad un dono impensabile a mente umana, ad un regalo che sgorga dall'amore sconfinato di Dio per noi! Se accogliamo Gesù nella nostra vita Lui entra in noi e ci dona di partecipare alla stessa vita di Dio! Vita divina in noi. Figli di Dio! Fin da ora, qui, in questa vita terrena. E la vita di gioia piena nell'aldilà. Il Natale è questo! Dio, che in Cristo ci ama, viene tra noi, si incarna, nasce a Betlemme, vive nella famiglia a Nazareth, annuncia la Parola del Padre, ama, perdona, compie miracoli, muore e risorge. Ci libera dal peccato e da ogni male. Ci dona la sua vita. Resta con noi per accompagnarci, in un cammino di purificazione e di vita nuova, per introdurci nella pienezza della vita, nell'aldilà. È l'avvento. È la venuta di Gesù. È il

Natale di Gesù. E celebrare il Natale è ricordare questo avvenimento e renderlo presente nella Messa, nei Sacramenti e nella vita. Così la LUCE e la VITA DIVINA entrano in noi. E ci cambiano l'esistenza. La rendono, se collaboriamo con i doni del Signore: più libera, più bella, più gioiosa, più fraterna, più vera, più piena. Cosa sono le TENEBRE che il Bambino di Betlemme viene a diradare? Sono: tutto ciò che è male e che danneggia la vita delle persone, delle famiglie e della società; gli egoismi e le cattiverie, le ingiustizie e le disonestà; la lontananza da Dio e dal prossimo; la durezza del cuore, il peccato; la disperazione dell'Inferno. E che cosa è la LUCE? La luce è Dio che si manifesta, si autodona, si rivela e dice all'uomo la sua dignità e vocazione altissima. La luce è: l'amore di Dio che accettato in noi, ci libera dal cuore duro e ci rende capaci di un amore vero, puro, fedele, duraturo, capace di perdonare e di comprendere; ci dona la forza e la grazia di formare una bella famiglia, di dare vita ad una società più giusta e più umana, di educare bene i figli, di fare sì che ci sia la possibilità di

lavoro e di vivere dignitosamente per ogni famiglia.

La LUCE che Gesù ci porta è la serenità e la gioia in ogni cuore e la pace nel mondo intero.

La LUCE è una VITA NUOVA e divina che entra in noi. Se la lasciamo entrare. La LUCE viene nelle TENEBRE. Per diradare le tenebre. Per eliminarle. Per fare crescere una vita nuova, bella, serena e gioiosa.

Ma se vogliamo che questo avvenga in noi, occorre la nostra collaborazione. Il nostro sì. Il sì di Maria ha reso possibile la venuta di Gesù Salvatore. Il nostro sì, la nostra vita di fede rende possibile la purificazione e il miglioramento della nostra vita personale.

Nell'anno della fede abbiamo inviti ancora più frequenti:

- ad aprirci al Signore;
- ad accoglierlo nella vita;
- a lasciarci guidare da Lui;
- a vivere più liberi, più sereni, più in pace, più capaci di amare;
- a vivere da Figli di Dio e da fratelli;
- a fare crescere la comunità ecclesiale più ricca di fraternità;
- a formare una società più giusta e più umana.

A tutti voi che mi avete letto, ai vostri familiari, agli anziani e ai malati, a tutte le famiglie:

Gesù Bambino vi raggiunga con la sua tenerezza, vi riempia della sua grazia, vi doni il suo amore.

+ Giuseppe Verucchi



made in Banca di Romagna

Alimentazione

'La Piadina d'oro di Romagna' 2012

Il 9 novembre scorso si è svolta la quarta edizione del Trofeo La Piadina d'oro di Romagna, organizzata da Confartigianato della Provincia di Ravenna e Cna, con la collaborazione della Camera di Commercio, nell'ottica di valorizzare questa importante tipicità del nostro territorio.

Come di consueto la competizione si è svolta come evento di apertura di Giovinbacco, la famosa tre giorni di Ravenna dedicata al vino, che quest'anno ha raggiunto la sua decima edizione.

Il concorso, aperto esclusivamente alle sole imprese artigiane che producono piadina romagnola con sede nella Provincia di Ravenna, ha come finalità quella di far comprendere all'opinione pubblica l'importanza della promozione di un prodotto tipico del territorio e, conseguentemente, mettere in evidenza l'importanza dell'artigianato del settore alimentare che, nel mestiere della "piadarola" vanta un indiscusso fiore all'occhiello. Nella cornice di un gremito Pala De Andrè 16 produttori artigiani, provenienti da tutta la provincia di Ravenna, si sono messi in gioco e sottoposto ad una giuria qualificata le loro piadine realizzate e, tirate esclusivamente a matterello, sotto gli occhi del numeroso pubblico di Giovinbacco. La giuria, composta da Giannantonio Mingozzi Vice Sindaco del Comune di Ravenna, Maria Cristina Venturelli della Camera di Commercio di Ravenna, Paola Cimatti di Radio Studio Delta, Maida Cattaruzza di Terre di Romagna e Valerio Iazzi del Resto del Carlino,



ha vagliato con attenzione le piadine tenendo conto di cottura, aspetto, profumo e sapore. Fra le aziende partecipanti associate a Confartigianato della Provincia di Ravenna, in una cornice di sfida goliardica, due sono riuscite a raggiungere il podio e la prima classificata ad aggiudicarsi la ormai famosa "spilletta d'oro riportante una piadina romagnola"; tutte le altre partecipanti hanno raggiunto ex equo la quarta posizione.

1° classificato: Piadineria Pizzeria Cupido di Ravenna

2° classificato: Nonna Paola Piadina di Mezzano di Ravenna

3° classificato: La Piadina di Monica Sartini di Cervia

Tutti i partecipanti: La Piadina di Daniela Contarini; Severino Delia - Piada ok; Caporali Stefania - I Sapori della piadina; Iacono Marcello - Nonna Paola Piadina; Flamini Loredana - Annalori piadina; Giuliano Vuocolo - Acqua e Farina; Bulgarelli Cinzia - Il Chiosco della Pluta; Vitali Angela - Piadineria Il Gallo; Sartini Monica - La piadina di Monica Sartini; Francesca Rambaldi - Pronto... in Tavola; Biguzzi Raffaele - P. Piada; Fantini Katia - Pizzeria Cupido; Righini Lorenza - La Pergola; Giberti Alberto - Il Porticciolo; Ferlini Leonella - Briciole; Altini Vilma - I love piada. ■

Ultim'ora

Ripartono gli incentivi INAIL per la sicurezza sul lavoro

Stanziate incentivi dall'INAIL alle imprese per finanziare progetti volti a migliorare le condizioni di sicurezza e salute sul luogo di lavoro e progetti di sperimentazione di soluzioni innovative ispirati alla responsabilità sociale delle imprese. La pubblicazione del bando 2012 è prevista per il 20 dicembre 2012.

1 - progetti d'investimento volti al miglioramento delle condizioni di salute e disicurezza sul lavoro;

2 - progetti di sperimentazione di soluzioni innovative e di strumenti di natura organizzativa ispirati alla responsabilità sociale delle imprese. Informazioni presso gli Uffici di Confartigianato

Lugo

AnimaLugo porta il Natale in città

Una città viva ed attrattiva, a maggior ragione in occasione delle festività. AnimaLugo, il Consorzio di promozione del centro urbano, ha voluto partecipare attivamente per rendere ancor più speciale il Natale in arrivo a Lugo.

Grazie anche al contributo delle Associazioni di categoria e dell'Amministrazione comunale, infatti, **da inizio dicembre** le

strade e le piazze del centro storico, oltre a Logge del Pavaglione e Galleria Banca di Romagna, sono arricchite da luminarie come le grandi sfere di luce, formate da led a basso consumo, che resteranno accese fino all'Epifania.

Inoltre, nelle giornate di **domenica 16, sabato 22 e domenica 23 dicembre**, il centro storico della città sarà attraversato da un festoso **trenino** che lo collegherà con il Centro Commerciale "Globo": un'attrazione per i più piccini, ma anche un utile mezzo per spostarsi per i propri acquisti senza dover cercare parcheggio



nelle vie centrali di Lugo.

Sono queste le idee messe in campo per augurare Buon Natale alla cittadinanza da parte dei **90 associati** ad AnimaLugo (artigiani, commercianti, pubblici esercizi ed imprese di servizi), che fino al 6 gennaio resteranno sempre aperti anche la domenica. Per gli imprenditori del Consorzio che da un anno si impegna per la promozione del centro urbano, un momento di festa è previsto invece per **martedì 18 dicembre**, quando si ritroveranno per un brindisi di auguri.

Per info: www.animalugo.it o AnimaLugo su Facebook. ■



ASSOCIAZIONE NAZIONALE ANZIANI E PENSIONATI

della provincia di Ravenna

ANAP

in breve:

Prosegue con grande successo il percorso rivolto alla conoscenza dei monumenti della nostra città e dintorni, organizzato da Anap Ravenna nell'ambito "Conosciamo Ravenna?".

Il giorno 12 novembre oltre 40 partecipanti hanno potuto ammirare bellissimi mosaici della Basilica di San Vitale e del Mausoleo di Gala Placidia capolavori dell'arte paleocristiana e Bizantina.

Nei prossimi giorni verranno comunicate le prossime uscite che l'Anap Ancos di Ravenna organizzerà per il 2013 per eventuali informazioni contattare Anap Ravenna Sig. Paolo Bandini c/o Confartigianato Ravenna tel 0544/516138 Sig Arrigo Stermini tel 3381456866 Sig. Babini Olver tel 3402796534



Via Brignani, 49 - Lugo (RA)
Tel. 0545 32013 - Fax 0545 27014
www.desmoter.it

DESMOTER

**Demolizioni Escavazioni
Movimento Terra Lavori Stradali**



poker vincente



spurghi civili e industriali

Spurgo pozzi neri, trasporto e bonifica RIFIUTI LIQUIDI
Reperibilità **24 ore su 24 - 335 1794454**
0544 469232



servizio ambiente

Bonifica, smontaggio e smaltimento Cemento-Amianto (Eternit)
Servizio espletamento pratiche burocratiche
ambiente@consar.it
0544 469308



piccola distribuzione

Trasporti personalizzati - furgoni e motrici, frigo e ADR
Noleggio con conducente
grar@grar.it
0544 469336



servizio sollevamento

Camion gru, piattaforme aeree, autogru
gru@consar.it
0544 469268



www.consar.it



Vero
Artigiano
D.O.C.G.



Pier Paolo De Cesari

64 anni, maestro d'ascia.

Insieme dal 1961.

ASSOCIATI ANCHE TU.

Entra a far parte dell'organizzazione dell'artigianato e della piccola e media impresa più rappresentativa d'Italia.

Attraverso un team di professionisti competenti e disponibili, l'Associazione ti supporterà nella gestione quotidiana della tua attività. Con noi sarai libero di dedicarti in tutta tranquillità allo sviluppo del tuo business.

Confartigianato

ASSOCIAZIONE PROVINCIALE DI RAVENNA

Il nostro valore è in quello che fate.

Un'Associazione diffusa sul territorio
con oltre 20 uffici nella Provincia di Ravenna.
Contatta quello più vicino a te.

www.confartigianato.ra.it